

**DELIBERAZIONE DELLA GIUNTA COMUNALE****CITTÀ DI ALZANO LOMBARDO****BERGAMO****ORIGINALE****CATASTO DELLE AREE PERCORSE DAL FUOCO AI SENSI DELLA LEGGE N. 353/2000 LEGGE QUADRO IN MATERIA DI INCENDI BOSCHIVI MODIFICATA DALLA LEGGE N. 155/2021 – AGGIORNAMENTO.**Nr. Progr. **4**

Data 15/01/2024

Seduta Nr. **2**

L'anno DUEMILAVENTIQUATTRO questo giorno QUINDICI del mese di GENNAIO alle ore 19:30 convocata con le prescritte modalità, nella solita Sala delle Adunanze si è riunita la Giunta Comunale.

Fatto l'appello nominale risultano:

Cognome e Nome	Qualifica	Presenza
BERTOCCHI CAMILLO	SINDACO	Presente
BONOMI ELENA	ASSESSORE	Presente
LORENZI AIMONE ANDREA	ASSESSORE	Presente
ZANCHI GIOVANNA	ASSESSORE	Presente
BALDIS MATTIA AMEDEO	ASSESSORE	Presente
CONTESSI MANENTI ROBERTA ANGELICA	ASSESSORE	Presente
Totale Presenti	6	0
Totale Assenti		0

Assenti giustificati i signori:

Nessun convocato risulta assente giustificato

Assenti NON giustificati i signori:

Nessun convocato risulta assente ingiustificato

Partecipa il SEGRETARIO GENERALE Dott.ssa MOSCATO GIOVANNA

In qualità di SINDACO, il Sig. BERTOCCHI CAMILLO assume la presidenza e, constatata la legalità dell'adunanza, dichiara aperta la seduta invitando la Giunta a deliberare sull'oggetto sopra indicato.

CITTÀ DI ALZANO LOMBARDO

PROVINCIA DI BERGAMO

DELIBERAZIONE DELLA GIUNTA COMUNALE

Numero Delibera 4 del 15/01/2024

Numero Proposta 8 del 11/01/2024

Area: AREA V - URBANISTICA, EDILIZIA PRIVATA, SUAP

OGGETTO

CATASTO DELLE AREE PERCORSE DAL FUOCO AI SENSI DELLA LEGGE N. 353/2000 LEGGE QUADRO IN MATERIA DI INCENDI BOSCHIVI MODIFICATA DALLA LEGGE N. 155/2021 – AGGIORNAMENTO.

PARERI DI CUI ALL' ART. 49 DEL DECRETO LEGISLATIVO 18.08.2000 N. 267

IL RESPONSABILE DELL'AREA	<p>Per quanto concerne la REGOLARITA' TECNICA esprime parere:</p> <p><input checked="" type="checkbox"/> Favorevole <input type="checkbox"/> Non Favorevole</p> <p>Data 15/01/2024</p> <p>IL RESPONSABILE DI AREA PATELLI PATRIZIA</p>
IL RESPONSABILE DEI SERVIZI FINANZIARI	<p>Per quanto concerne la REGOLARITA' CONTABILE esprime parere:</p> <p><input type="checkbox"/> Favorevole <input type="checkbox"/> Non Favorevole <input checked="" type="checkbox"/> Non Dovuto</p> <p>Data 15/01/2024</p> <p>IL RESPONSABILE SERVIZIO BILANCIO PROGRAMMAZIONE CONTROLLO GAROFALO CETTINA</p>

DATO ATTO che sono stati effettuati i necessari controlli di regolarità amministrativa e che sussistono i presupposti di regolarità e correttezza dell'azione amministrativa per l'adozione del presente provvedimento, ai sensi dell'art. 147 bis del D. Lgs. n. 267/2000, così come introdotto dal decreto-legge 10 ottobre 2012, n. 174 convertito, con modificazioni, nella Legge 7 dicembre 2012, n. 213;

ACQUISITI i pareri favorevoli dei Responsabili dei servizi interessati, in ordine alla regolarità tecnica e contabile, espressi sulla proposta di deliberazione, ai sensi dell'art. 49, del D.lgs. n. 267/2000 di emanazione del Testo Unico delle leggi sull'ordinamento degli Enti Locali e successive modifiche e integrazioni;

LA GIUNTA COMUNALE

RICHIAMATE

- la deliberazione di Consiglio Comunale n. 60 del 4.12.2023 ad oggetto "Approvazione Documento Unico di Programmazione (DUP) 2024-2026", dichiarata immediatamente eseguibile;
- la deliberazione di Consiglio Comunale n. 76 del 19.12.2023 ad oggetto "Esame ed approvazione Bilancio di Previsione Finanziario 2024-2026", dichiarata immediatamente eseguibile;
- la deliberazione di Giunta Comunale n. 2 del 8.1.2024 ad oggetto "Approvazione del Piano Esecutivo di Gestione 2024/2026 (art. 169 D.lgs. n. 267/2000)", dichiarata immediatamente eseguibile;
- la deliberazione di G.C. n. 101 del 09/06/2023, esecutiva ai sensi di legge, ad oggetto "Esame ed approvazione Piano integrato di attività e organizzazione - PIAO - 2023/2025 del Comune di Alzano Lombardo", comprendente tra gli allegati il "Piano Triennale di Prevenzione della Corruzione e Trasparenza 2023-2025" - PTPCT;

VISTI

- il vigente Statuto Comunale;
- il vigente Regolamento di Contabilità;
- il vigente Regolamento sull'ordinamento degli uffici e dei servizi;
- il D.lgs. n. 267/2000 e ss.mm.ii;
- il D.lgs. n. 33/2013 e ss.mm.ii in materia di Amministrazione trasparente;

RICHIAMATA la Legge 21 novembre 2000 n. 353, "Legge quadro in materia di incendi boschivi", e, nello specifico, l'art. 10 commi 1 e 2 che, oltre a porre l'obbligo in capo ai Comuni di istituire il "Catasto delle aree percorse dal fuoco", detta i vincoli che gravano su dette aree, in particolare:

- le zone boscate ed i pascoli i cui soprassuoli siano stati percorsi dal fuoco, non possono avere una destinazione diversa da quella preesistente all'incendio per almeno quindici anni;
- in tutti gli atti di compravendita di aree e immobili situati nelle già menzionate zone, stipulati entro quindici anni dagli eventi previsti dal presente comma, deve essere espressamente richiamato il vincolo di cui al primo periodo, pena la nullità dell'atto;
- in tali soprassuoli, è vietata per dieci anni la realizzazione di edifici nonché di strutture e infrastrutture finalizzate ad insediamenti civili ed attività produttive, fatti salvi i casi in cui detta realizzazione sia stata prevista in data precedente l'incendio dagli strumenti urbanistici vigenti a tale data;
- sono inoltre vietate per cinque anni, le attività di rimboschimento e di ingegneria ambientale sostenute con risorse finanziarie pubbliche, salvo specifica autorizzazione concessa dal Ministro dell'ambiente, per le aree naturali protette statali, o dalla regione competente, negli altri casi, per

documentate situazioni di dissesto idrogeologico e nelle situazioni in cui sia urgente un intervento per la tutela di particolari valori ambientali e paesaggistici;

- sono altresì vietati per dieci anni, limitatamente ai soprassuoli delle zone boscate percorsi dal fuoco, il pascolo e la caccia;

RICHIAMATA la Deliberazione di Giunta Comunale n. 96 del 09/05/2013 con la quale il Comune di Alzano Lombardo ha provveduto ad istituire il “Catasto delle aree percorse dal fuoco”, ai sensi dell’art. 10 della Legge 21 novembre 2000 n. 353 “Legge quadro in materia di incendi boschivi”;

TENUTO CONTO che a norma dell’art 10 comma 2 della Legge 353/2000 spetta al Comune:

- censire, tramite apposito Catasto, i soprassuoli percorsi dal fuoco nell’ultimo quinquennio avvalendosi anche dei rilievi effettuati dal Corpo Forestale dello Stato;
- aggiornare annualmente il Catasto provvedendo alla pubblicazione, per un periodo di 30 giorni, all’Albo Pretorio dell’elenco soprassuoli;
- approvare, successivamente alla pubblicazione e al periodo utile per la presentazione di osservazioni, gli elenchi definitivi e le relative perimetrazioni;

CONSIDERATO che è necessario, anche a seguito dei solleciti pervenuti dalla Prefettura di Bergamo, l’aggiornamento del “Catasto delle aree percorse dal fuoco”, al fine di individuare, anche mediante cartografia georeferenziata, i terreni interessati dagli incendi verificatisi fino all’anno 2023, di cui i Carabinieri Forestali hanno inoltrato relativa documentazione;

DATO ATTO che, con Determinazione n. 324 del 05/05/2023 il Responsabile dell’Area V – ha affidato al Dott. Guido Nigris l’incarico professionale ai fini della predisposizione degli elaborati, nel formato digitale richiesto da Regione Lombardia per il caricamento dei dati sul portale Multiplan/SIAB, relativi alle aree percorse dal fuoco, così da poter procedere con l’aggiornamento del “Catasto delle aree percorse dal fuoco”;

VISTO l’elaborato ad oggetto “Catasto delle aree percorse dal fuoco ai sensi della Legge n. 353/2000 Legge Quadro in materia di incendi boschivi modificata dalla legge n. 155/2021 – Aggiornamento”, predisposto dal dott. Guido De Nigris, pervenuto in data 11/01/2024 ed acquisito al prot. n. 905, che, unitamente alla tavola grafica riepilogativa delle aree percorse dal fuoco, per il periodo intercorso dall’anno 2009 all’anno 2023, viene allegato alla presente deliberazione quale parte integrante e sostanziale della medesima;

Con votazione unanime favorevole, espressa nei modi di legge;

DELIBERA

DI PRENDERE ATTO ed **APPROVARE** l’aggiornamento del Catasto delle aree percorse dal fuoco”, istituito con deliberazione di Giunta Comunale n. 96 del 05/05/2013, come da Elaborati allegati alla presente deliberazione, ad oggetto “Catasto delle aree percorse dal fuoco ai sensi della Legge n. 353/2000 Legge Quadro in materia di incendi boschivi modificata dalla legge n. 155/2021 – Aggiornamento”;

DI DISPORRE, ai sensi dell’art.10 comma 2 della legge 21 novembre 2000 n. 353, che la presente deliberazione, con gli allegati di cui sopra, venga pubblicata per trenta giorni all’Albo pretorio, per la presentazione di eventuali osservazioni, dandone tempestiva pubblicità attraverso comunicazione sul sito Web del Comune;

DI RIMANDARE a successivi atti la valutazione delle osservazioni eventualmente presentate e l'approvazione, entro i successivi sessanta giorni, degli elenchi definitivi;

DI DARE ATTO che sui terreni individuati nel Catasto graveranno i divieti e le prescrizioni di cui alla Legge n. 353/2000, nonché della vigente legislazione in materia;

DI DARE ATTO che l'approvazione del presente atto non comporta riflessi diretti o indiretti sulla situazione economico-finanziaria o sul patrimonio dell'Ente;

DI DEMANDARE al Responsabile dell'Area V il prosieguo dell'iter procedurale di competenza.

Con successiva e separata votazione la presente deliberazione, ai sensi del 4° comma dell'art. 134 del D.Lgs. n. 267/2000 e s.m.i. "Testo Unico delle leggi sull'ordinamento degli Enti Locali", viene **dichiarata immediatamente eseguibile**, con voti favorevoli unanimi e palesi, espressi nei modi di legge.



COMUNE DI ALZANO LOMBARDO (BG)

**CATASTO DELLE AREE PERCORSE DAL FUOCO AI SENSI DELLA
LEGGE N. 353/2000 LEGGE QUADRO IN MATERIA DI INCENDI
BOSCHIVI MODIFICATA DALLA LEGGE N. 155/2021 –
AGGIORNAMENTO**

**INDIVIDUAZIONE DEI SOPRASSUOLI PERCORSI
DAL FUOCO**

DICEMBRE 2023

RESPONSABILE AREA V – EDILIZIA, URBANISTICA E SUAP: ARCH. PATRIZIA PATELLI

ELABORAZIONE E PREDISPOSIZIONE GIS / SIT: DOTT. GUIDO DE NIGRIS

Sommario

1 - INTRODUZIONE	2
2 - SCHEDA EVENTO 1 DEL 14 APRILE 2009	3
3 - SCHEDA EVENTO 2 DEL 16 MARZO 2010	5
4 - SCHEDA EVENTO 3 DEL 9 APRILE 2011	7
5 - SCHEDA EVENTO 4 DEL 15 GENNAIO 2012.....	9
6 - SCHEDA EVENTO 5 DEL 16 FEBBRAIO 2012.....	11
7 - SCHEDA EVENTO 6 DEL 04 MARZO 2013	13
8 - SCHEDA EVENTO 7 DEL 15 APRILE 2020	15
9 - SCHEDA EVENTO 8 DEL 10 MARZO 2022	17
10 - SCHEDA EVENTO 9 DEL 14 APRILE 2022	19
11 - SCHEDA EVENTO 10 DEL 21 GIUGNO 2022.....	21
12 - SCHEDA EVENTO 11 DEL 16 GENNAIO 2023.....	23
13 - SCHEDA EVENTO 12 DEL 25 GENNAIO 2023.....	25
14 - SCHEDA EVENTO 13 DEL 10 FEBBRAIO 2023.....	27
15 - SCHEDA EVENTO 14 DEL 13 MARZO 2023	29
16 - SCHEDA EVENTO 15 DEL 08 APRILE 2023	31
17 - SCHEDA EVENTO 16 DEL 17 OTTOBRE 2023.....	33

1 - INTRODUZIONE

La “Legge quadro in materia di incendi boschivi” n. 353 del 21 novembre 2000, modificata e integrata da ultimo con la Legge n. 155/2021 recante “Disposizioni per il contrasto degli incendi boschivi e altre misure urgenti di protezione civile”, definisce divieti, prescrizione e sanzioni sulle zone boschive e sui pascoli i cui soprasuoli siano stati percorsi dal fuoco, prevedendo altresì che i Comuni appongono vincoli di diversa natura sulle zone interessate, avvalendosi anche dei rilievi effettuati dall’Arma dei Carabinieri – Comando Unità per la Tutela Forestale, Ambientale e Agroalimentare.

La “Legge quadro in materia di incendi boschivi”, ha come finalità la conservazione e la difesa del patrimonio boschivo dagli incendi, quale bene in sostituibile per la qualità della vita, e impone agli Enti competenti compiti di prevenzione e lotta attiva e monitoraggio contro gli incendi boschivi.

L'amministrazione comunale, con propria deliberazione di Giunta Comunale n.96 del 09 maggio 2013 ha istituito il “Catasto delle aree percorse dal fuoco” ottemperando, di fatto, a quanto previsto dalla sopra richiamata legge.

Ad oggi risulta necessario procedere con l’aggiornamento del citato “Catasto” in virtù degli incendi verificatisi fino a tutto il 2023 e della necessità di avere una cartografia georeferenziata che individui tutte le particelle catastali interessate dagli eventi in questione.

2 - SCHEDA EVENTO 1 DEL 14 APRILE 2009

EVENTO 1 del 14 Aprile 2009
Alzano Lombardo - Località: Brumano – Superficie Interessata 112554,96 m²

FOGLIO	MAPPALE	LOCALITA'	SUPERFICIE (m ²) TOT. MAPPALE	SUPERFICIE (m ²) INTERESSATA	TOTALE / PARZIALE
101	537	Brumano	7123,61	5345,02	PARZIALE
101	550	Brumano	11179,85	4088,03	PARZIALE
101	553	Brumano	7507,70	387,68	PARZIALE
101	553	Brumano	7507,70	893,85	PARZIALE
101	570	Brumano	12362,04	7,92	PARZIALE
101	577	Brumano	36711,15	23991,70	PARZIALE
101	578	Brumano	10536,98	10519,56	PARZIALE
102	581	Brumano	18594,1	7464,79	PARZIALE
101	591	Brumano	13977,3	3461,95	PARZIALE
102	623	Brumano	12394,35	12286,25	PARZIALE
102	624	Brumano	4206,70	1412,16	PARZIALE
102	779	Brumano	2718,70	2414,63	PARZIALE
102	780	Brumano	3524,81	3524,81	TOTALE
102	781	Brumano	13604,23	10877,52	PARZIALE
102	782	Brumano	15429,04	5004,06	PARZIALE
102	784	Brumano	15826,89	60,00	PARZIALE
102	793	Brumano	20933,98	17351,95	PARZIALE
102	1138	Brumano	15519,2	3444,22	PARZIALE
102	1139	Brumano	4691,14	18,73	PARZIALE

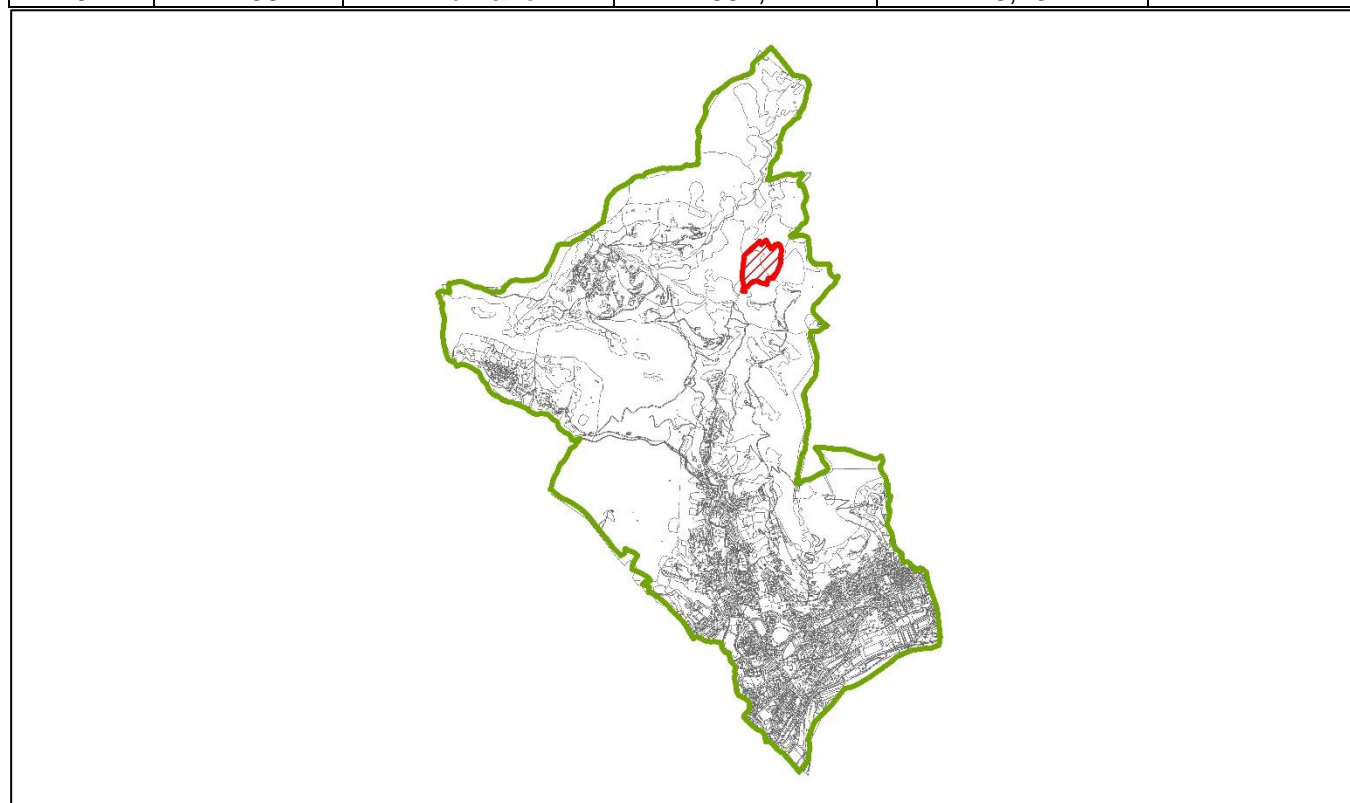

Fig. 1 - Evento n.1 inquadramento territoriale nel Comune di Alzano Lombardo (BG)

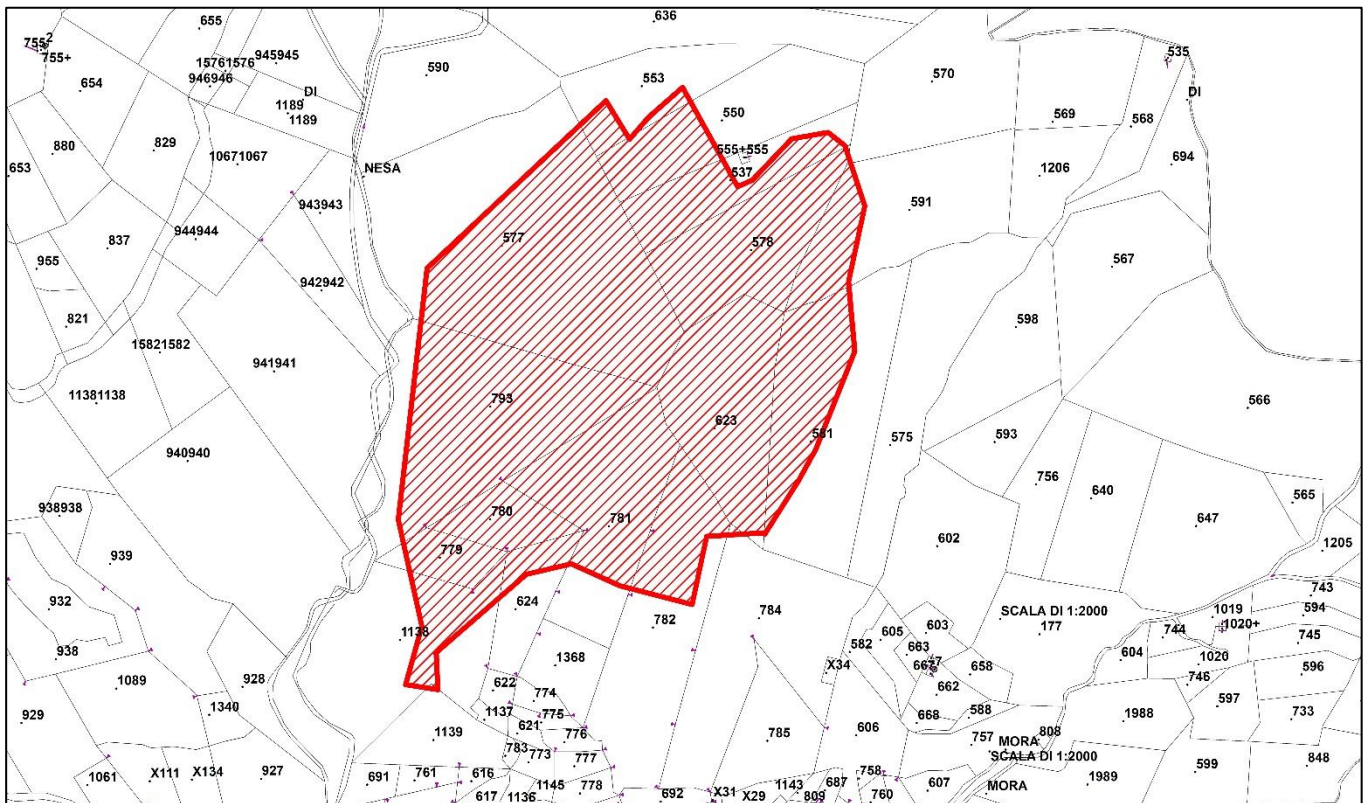

Fig. 2 - Inquadramento Catastale evento n. 1

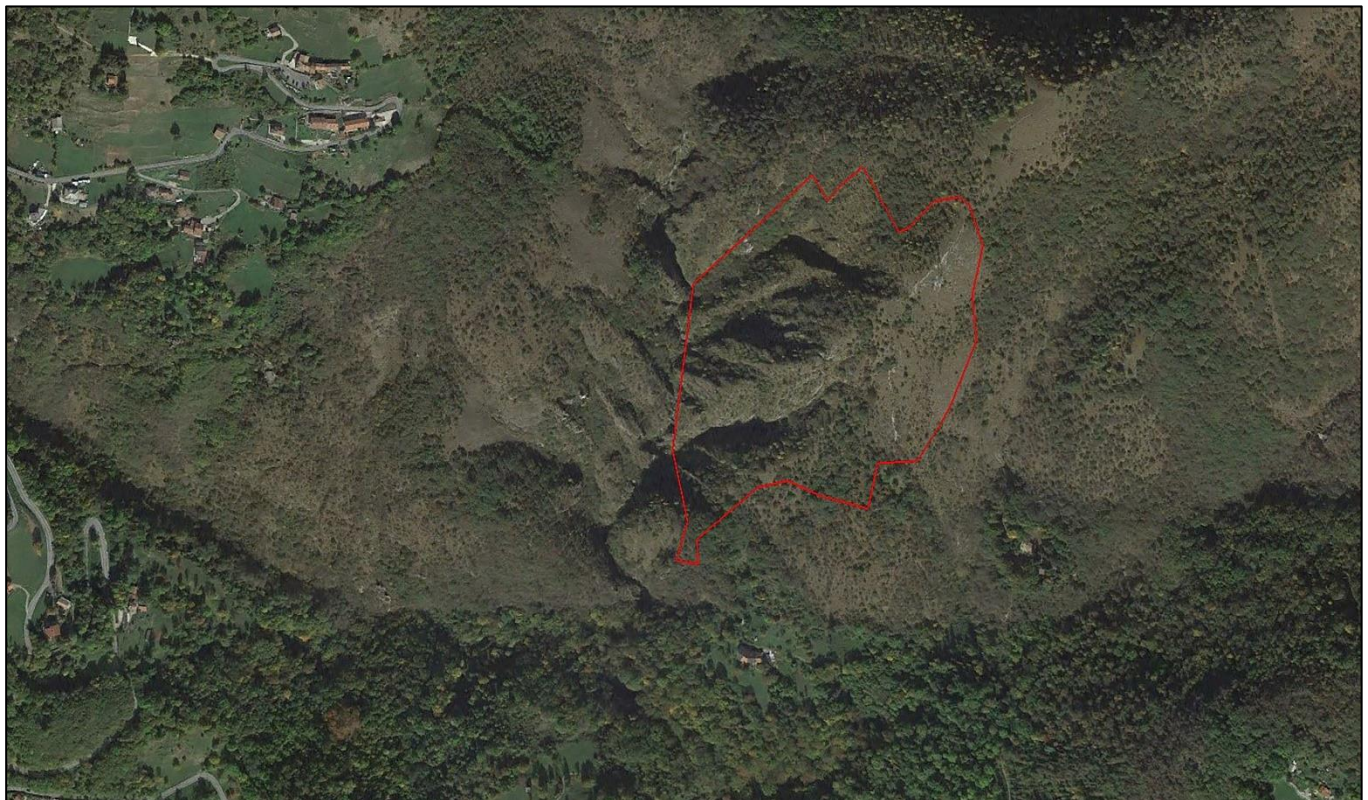

Fig. 3 – Ortofoto evento n. 1

3 - SCHEDA EVENTO 2 DEL 16 MARZO 2010

EVENTO 2 del 16 Marzo 2010
Alzano Lombardo - Località: Olera – Superficie Interessata 2528,22 m²

FOGLIO	MAPPALE	LOCALITA'	SUPERFICIE (m ²) TOT. MAPPALE	SUPERFICIE (m ²) INTERESSATA	TOTALE / PARZIALE
501	280	Olera	1195,18	14,20	PARZIALE
501	291	Olera	1419,62	705,59	PARZIALE
501	292	Olera	1680,95	6,81	PARZIALE
501	293	Olera	1233,64	884,21	PARZIALE
501	389	Olera	2971,21	917,41	PARZIALE

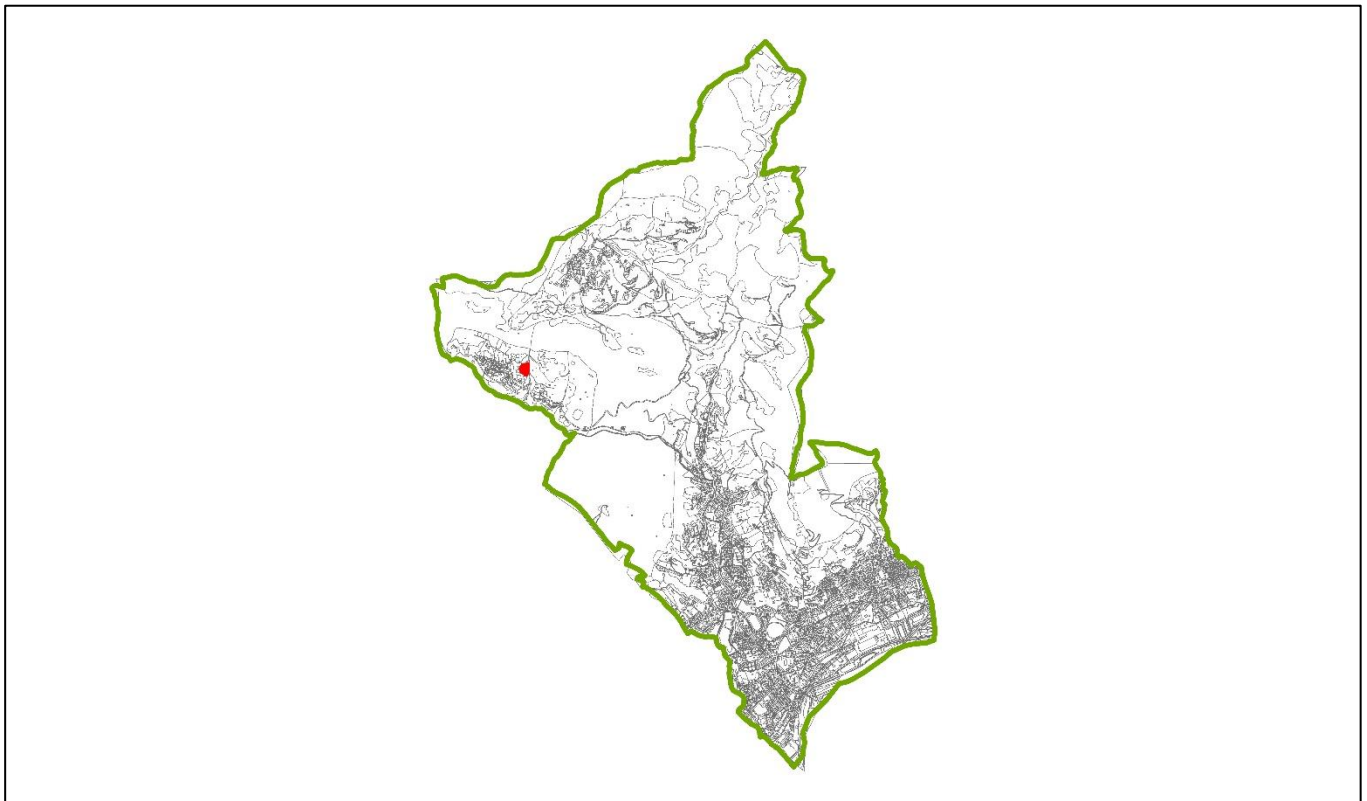

Fig. 4 - Evento n.2 inquadramento territoriale nel Comune di Alzano Lombardo (BG)

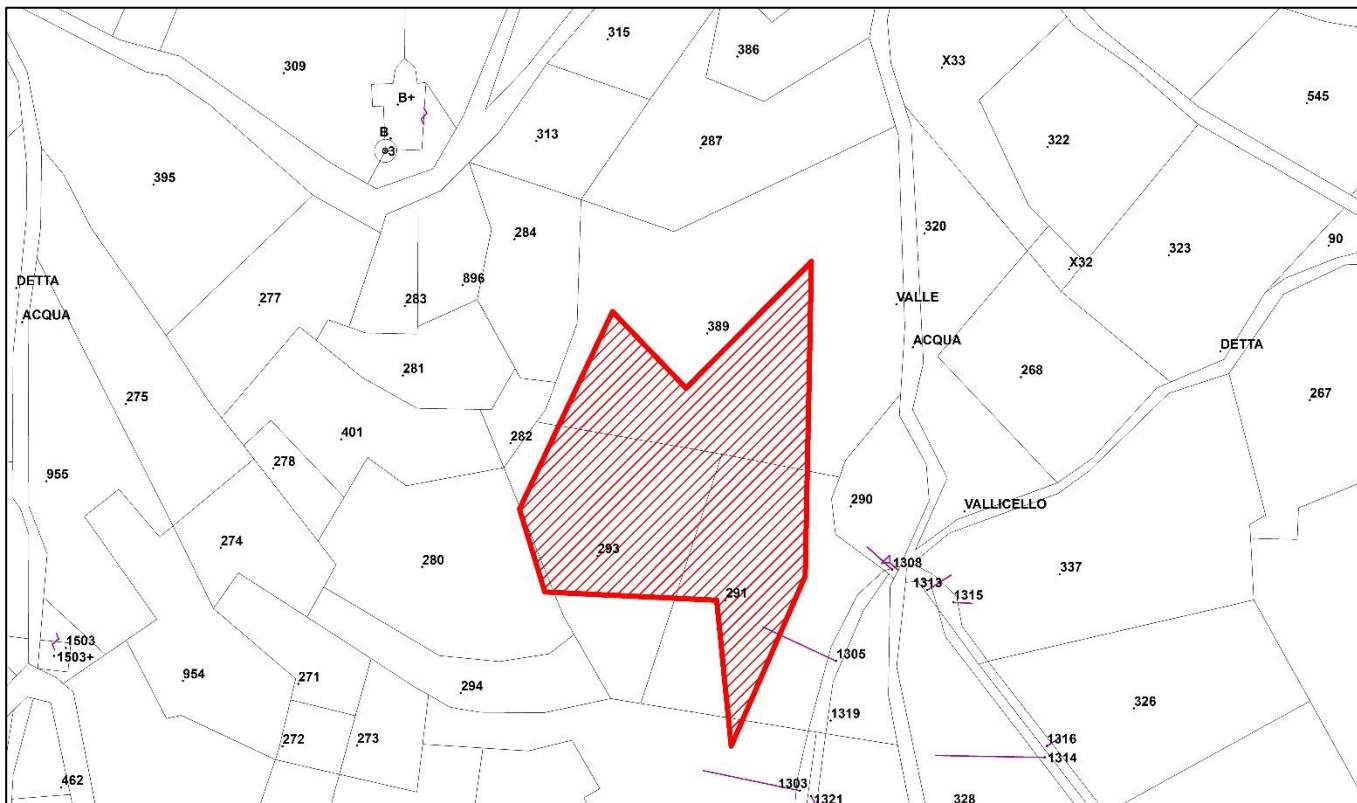

Fig. 5 - Inquadramento Catastale evento n. 2



Fig. 6 – Ortofoto evento n. 2

4 - SCHEDA EVENTO 3 DEL 9 APRILE 2011

EVENTO 3 del 9 Aprile 2011
Alzano Lombardo - Località: Monte di Nese – Superficie Interessata 1159,26 m²

FOGLIO	MAPPALE	LOCALITA'	SUPERFICIE (m ²) TOT. MAPPALE	SUPERFICIE (m ²) INTERESSATA	TOTALE / PARZIALE
405	357	Monte di Nese	12391,73	964,14	PARZIALE
405	506	Monte di Nese	1349,63	195,12	PARZIALE

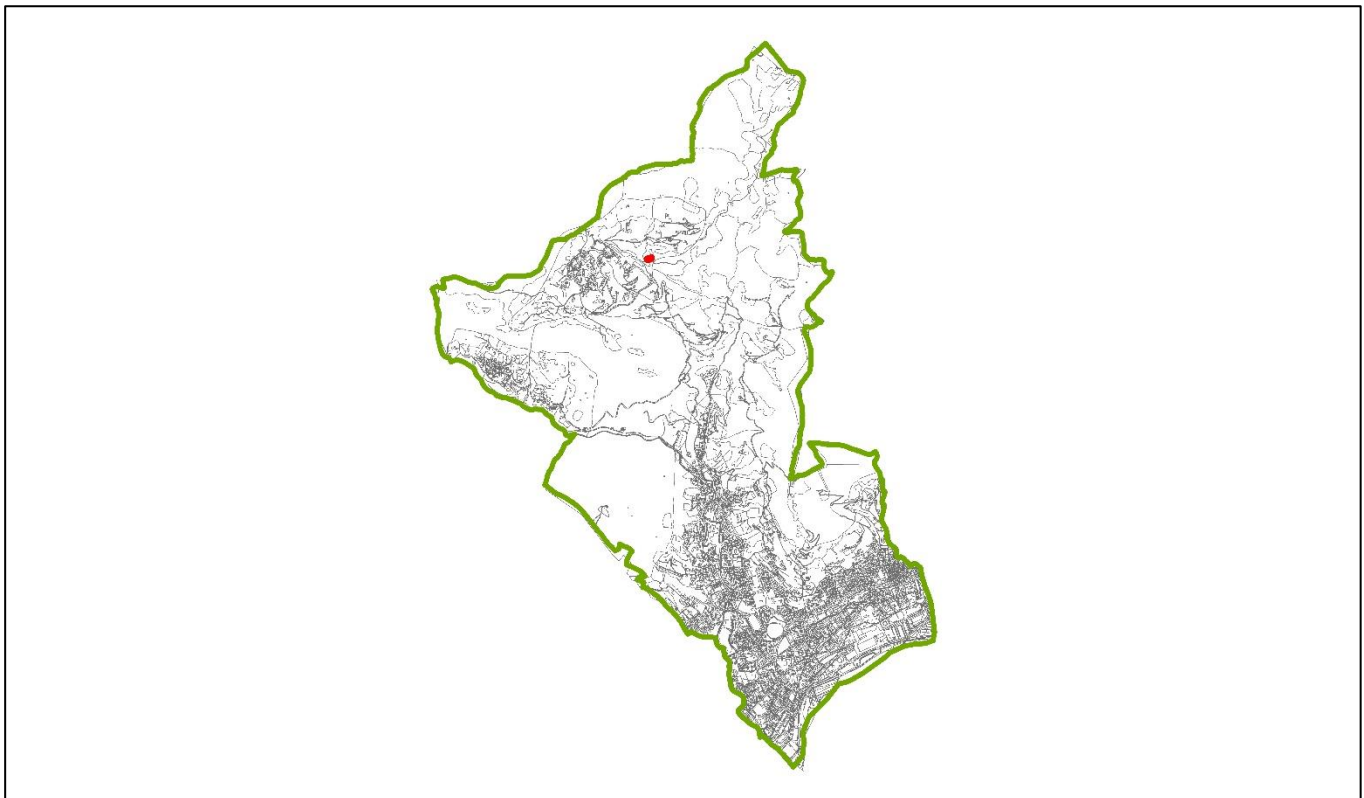

Fig. 7 - Evento n.3 inquadramento territoriale nel Comune di Alzano Lombardo (BG)

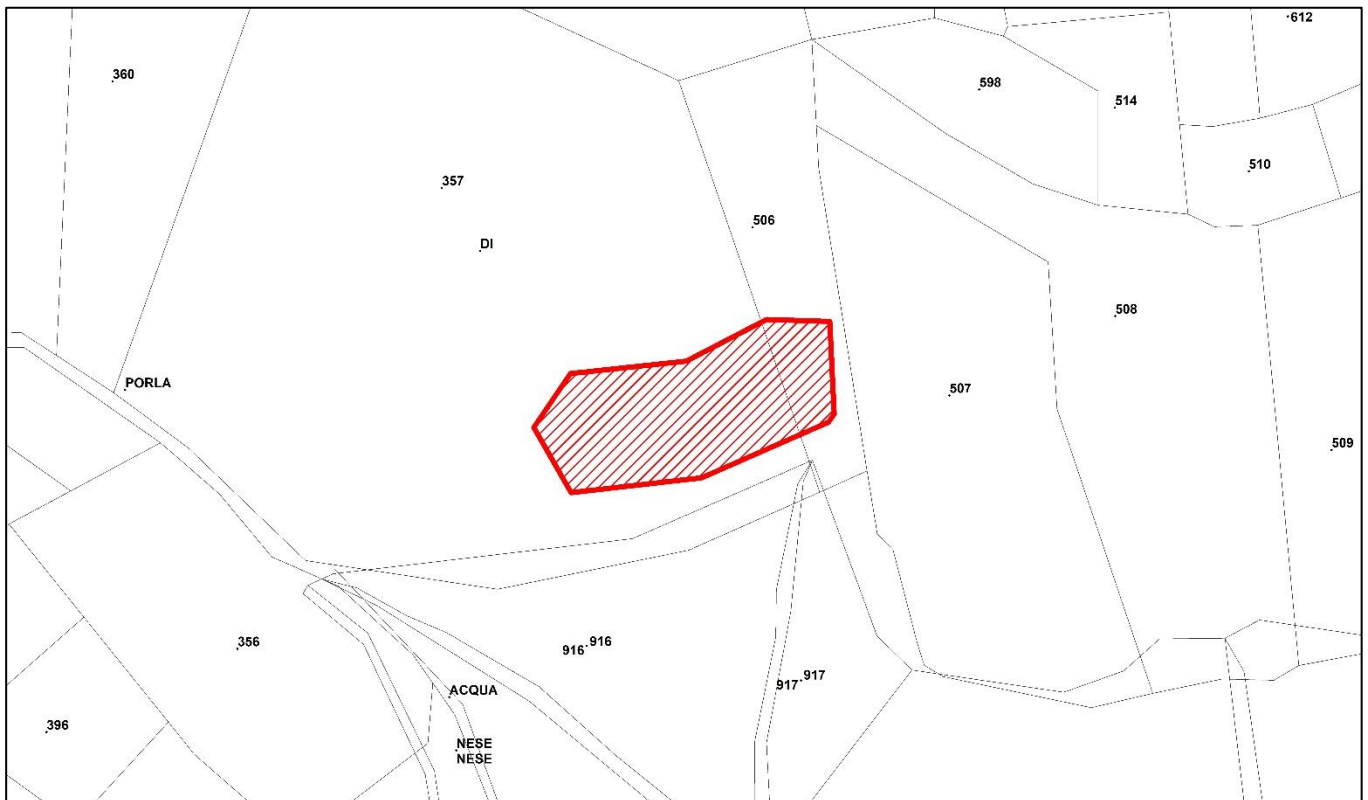

Fig. 8 - Inquadramento Catastale evento n. 3



Fig. 9 – Ortofoto evento n. 3

5 - SCHEDA EVENTO 4 DEL 15 GENNAIO 2012

EVENTO 4 del 15 Gennaio 2012
Località: MONTE COLLETTO / MONTE DI NESE– Superficie Interessata 6879,97 m²

FOGLIO	MAPPALE	LOCALITA'	SUPERFICIE (m ²) TOT. MAPPALE	SUPERFICIE (m ²) INTERESSATA	TOTALE / PARZIALE
407	813	Monte di Nese Monte Colletto	26293,90	1916,48	PARZIALE
407	839	Monte di Nese Monte Colletto	33350,36	4963,49	PARZIALE

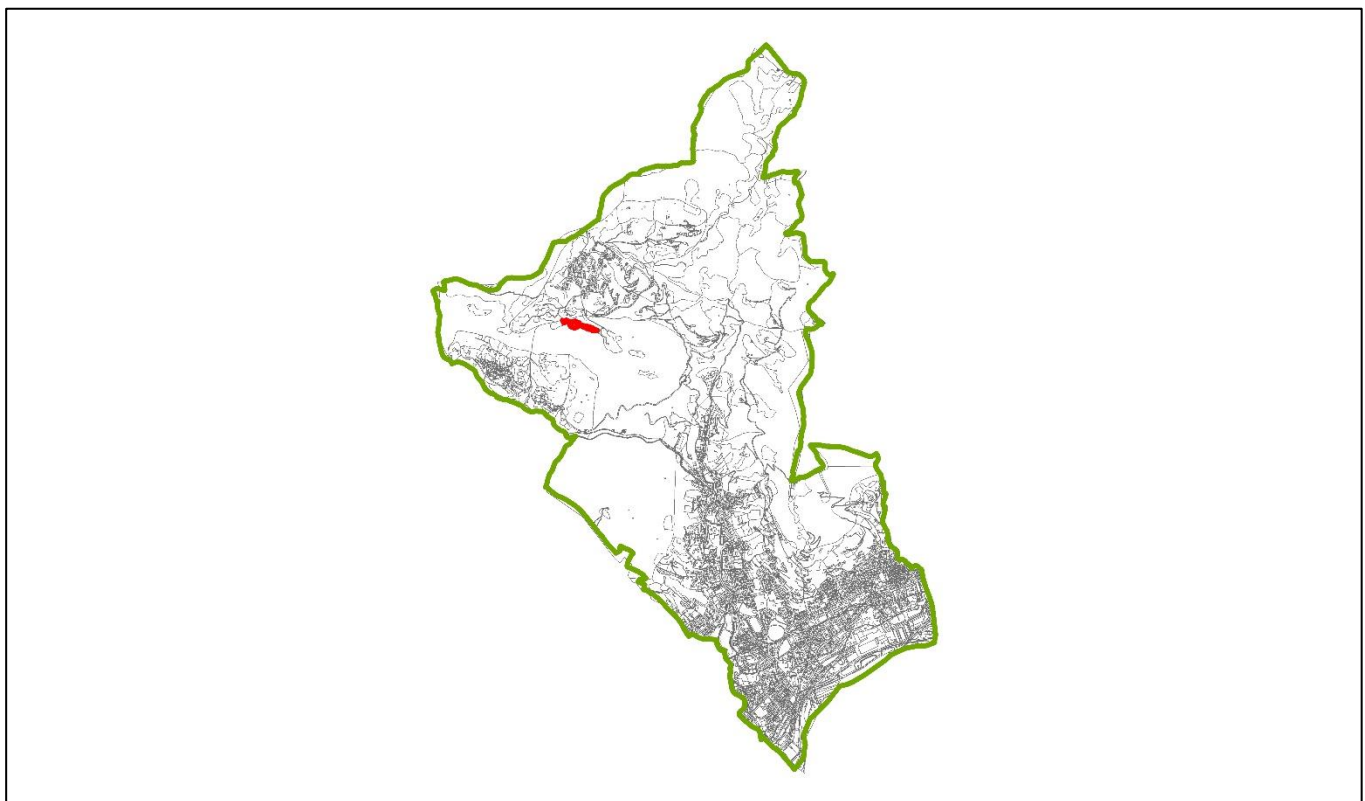

Fig. 10 - Evento n.4 inquadramento territoriale nel Comune di Alzano Lombardo (BG)

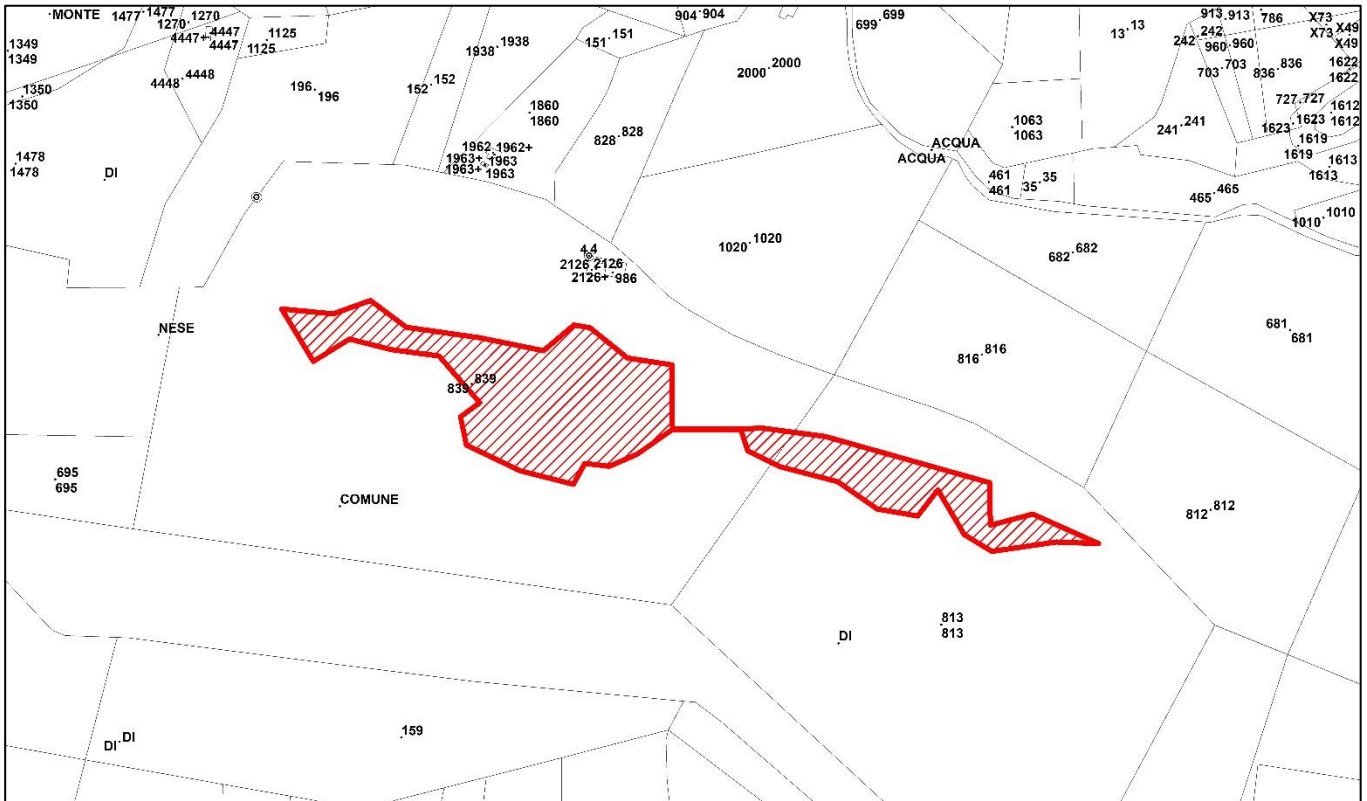

Fig. 11 - Inquadramento Catastale evento n. 4



Fig. 12 – Ortofoto evento n. 4

6 - SCHEDA EVENTO 5 DEL 16 FEBBRAIO 2012

EVENTO 5 del 16 Febbraio 2012					
Località: MONTE DI NESE / CASTELLO– Superficie Interessata 4168,05 m²					

FOGLIO	MAPPALE	LOCALITA'	SUPERFICIE (m ²) TOT. MAPPALE	SUPERFICIE (m ²) INTERESSATA	TOTALE / PARZIALE
405	STRADA	Monte di Nese Castello	/	2,72	PARZIALE
405	357	Monte di Nese Castello	12391,73	2227,40	PARZIALE
405	358	Monte di Nese Castello	1424,98	1089,14	PARZIALE
405	360	Monte di Nese Castello	2176,65	109,36	PARZIALE
405	371	Monte di Nese Castello	525,99	1,28	PARZIALE
405	383	Monte di Nese Castello	998,43	284,52	PARZIALE
405	2114	Monte di Nese Castello	5156,23	453,62	PARZIALE

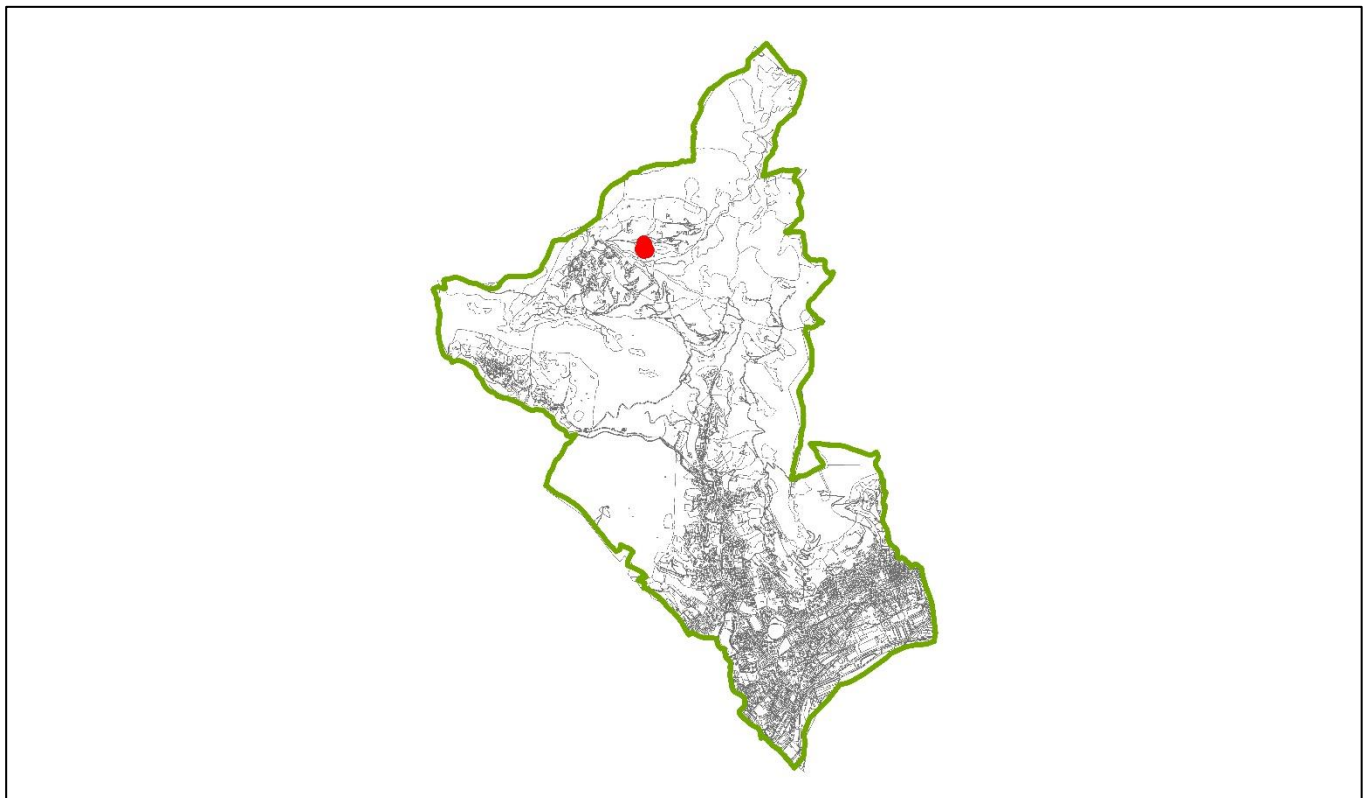

Fig. 13 - Evento n.5 inquadramento territoriale nel Comune di Alzano Lombardo (BG)

)

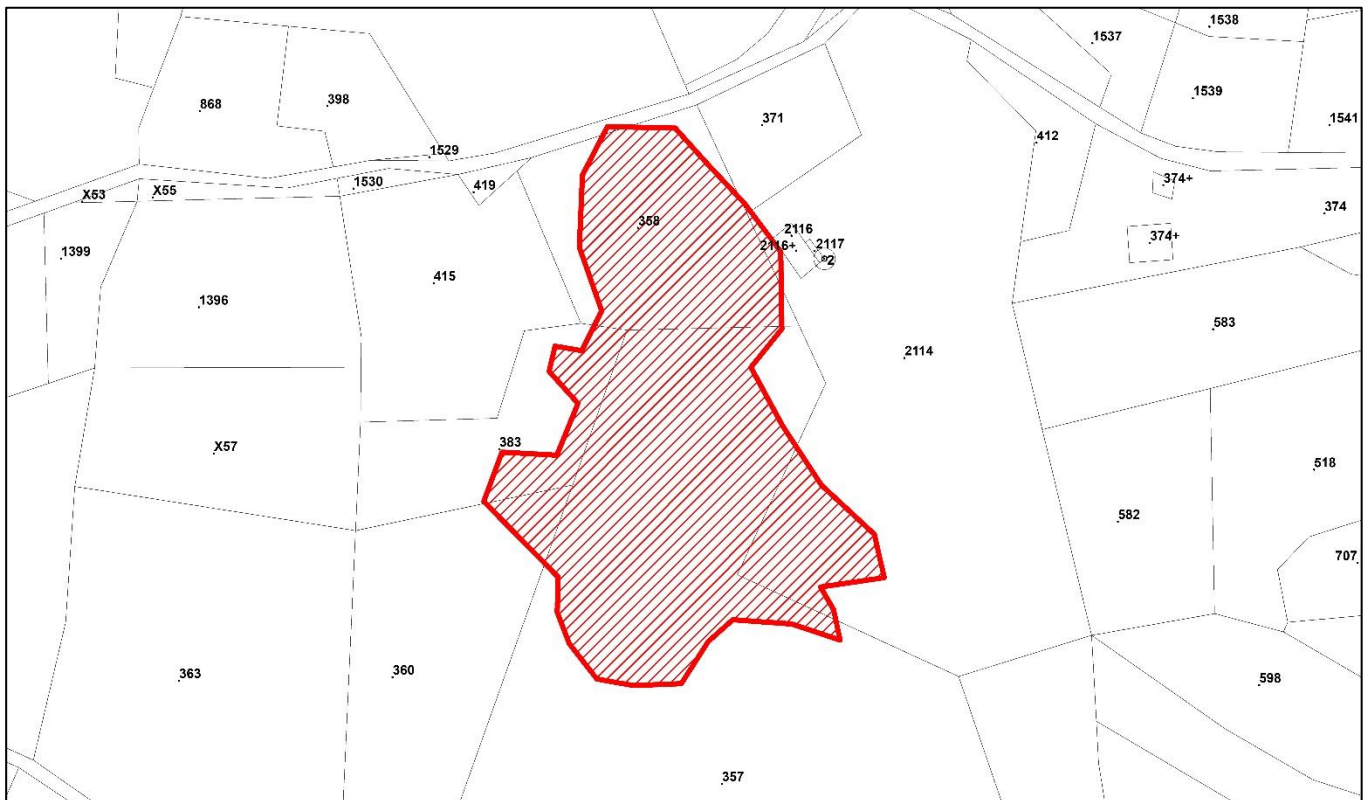

Fig. 14 - Inquadramento Catastale evento n. 5



Fig. 15 – Ortofoto evento n. 5

7 - SCHEDA EVENTO 6 DEL 04 MARZO 2013

EVENTO 6 del 04 Marzo 2013					
Località: MONTE COLLETTO – Superficie Interessata 28502,79 m²					

FOGLIO	MAPPALE	LOCALITA'	SUPERFICIE (m ²) TOT. MAPPALE	SUPERFICIE (m ²) INTERESSATA	TOTALE / PARZIALE
407	684	Monte Colletto	5047,90	188,91	PARZIALE
407	691	Monte Colletto	2885,18	1669,73	PARZIALE
407	735	Monte Colletto	18156,69	7214,82	PARZIALE
407	738	Monte Colletto	34083,18	44,84	PARZIALE
407	740	Monte Colletto	19366,82	13107,96	PARZIALE
407	801	Monte Colletto	19236,17	2173,67	PARZIALE
407	2090	Monte Colletto	16061,92	4102,86	PARZIALE

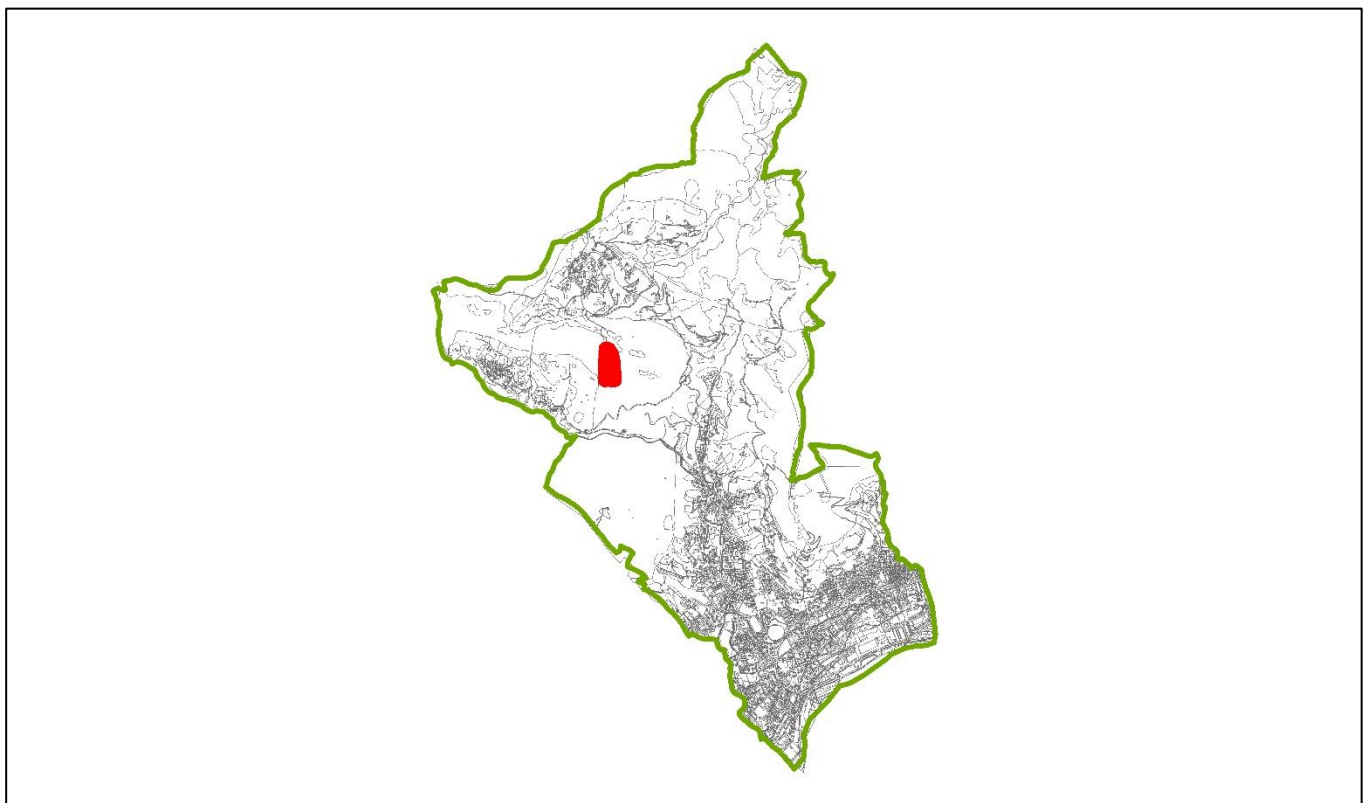

Fig. 16 - Evento n.6 inquadramento territoriale nel Comune di Alzano Lombardo (BG)

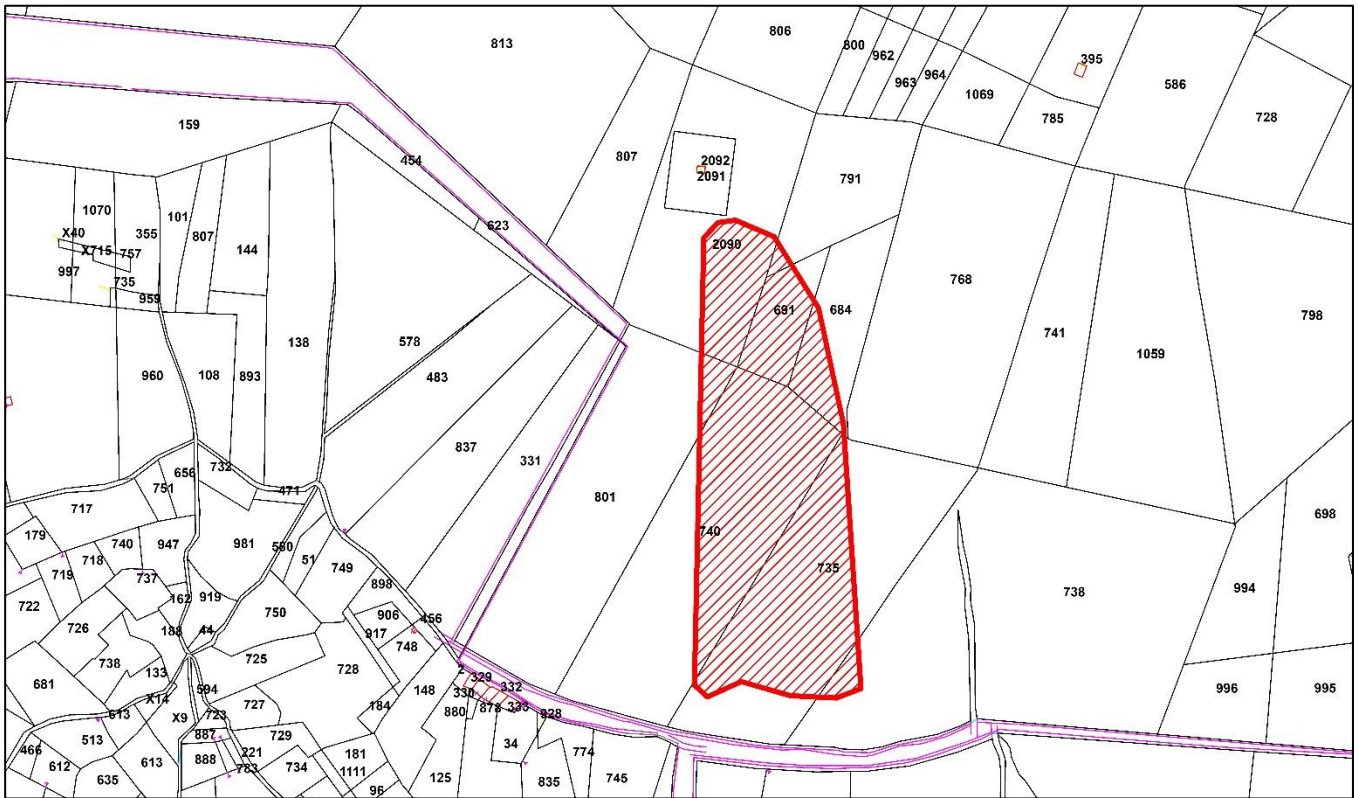

Fig. 17 - Inquadramento Catastale evento n. 6



Fig. 18 – Ortofoto evento n. 6

8 - SCHEDA EVENTO 7 DEL 15 APRILE 2020

EVENTO 7 del 15 Aprile 2020
Località: MOTTARELLO – Superficie Interessata 1538,48 m2

FOGLIO	MAPPALE	LOCALITA'	SUPERFICIE (m ²) TOT. MAPPALE	SUPERFICIE (m ²) INTERESSATA	TOTALE / PARZIALE
104	417	Mottarello	21608,04	1538,48	PARZIALE

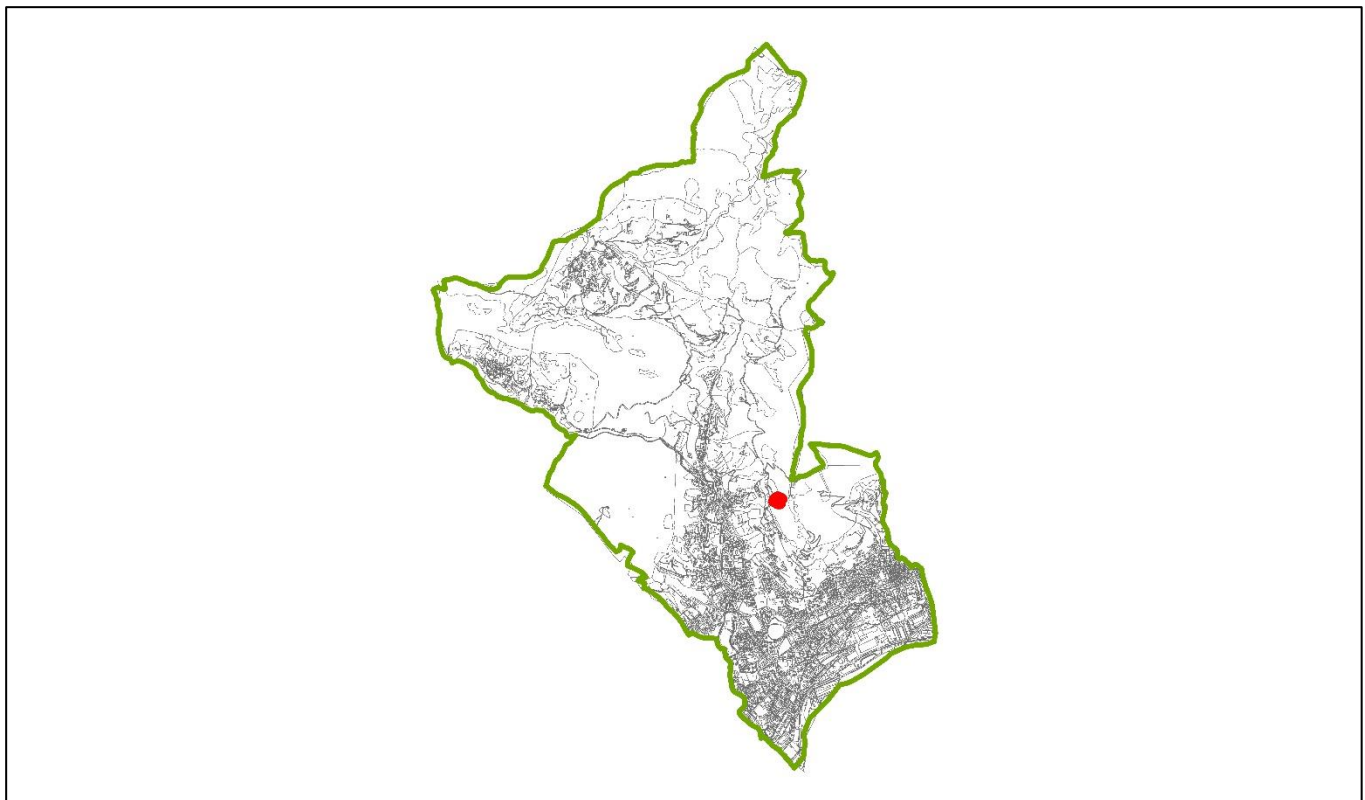

Fig. 19 - Evento n.7 inquadramento territoriale nel Comune di Alzano Lombardo (BG)



Fig. 20 - Inquadramento Catastale evento n. 7



Fig. 21 – Ortofoto evento n. 7

9 - SCHEDA EVENTO 8 DEL 10 MARZO 2022

EVENTO 8 del 10 Marzo 2022
Località: ALZANO LOMBARDO – Superficie Interessata 4759,18 m²

FOGLIO	MAPPALE	LOCALITA'	SUPERFICIE (m ²) TOT. MAPPALE	SUPERFICIE (m ²) INTERESSATA	TOTALE / PARZIALE
307	449	Alzano Lombardo	11693,78	4603,52	
307	754	Alzano Lombardo	1744,87	155,66	

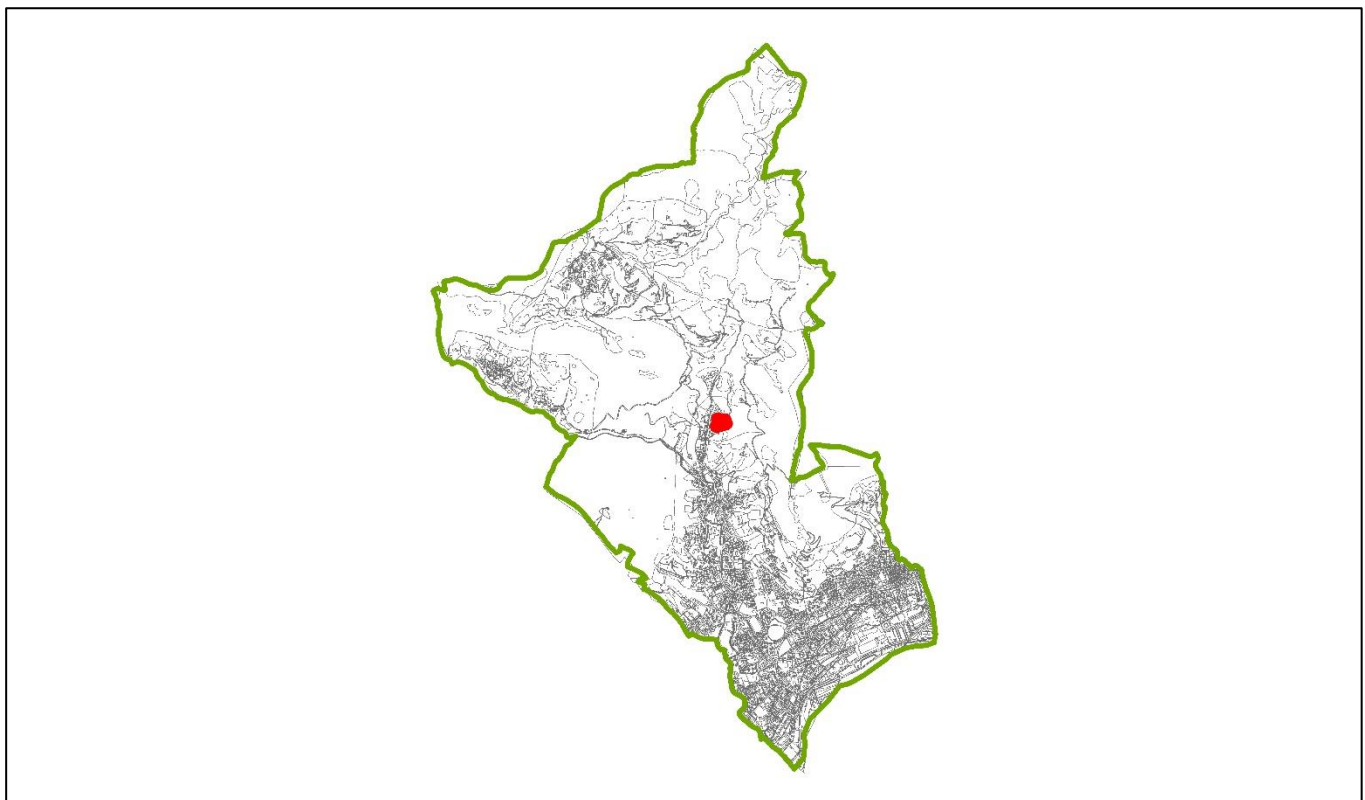

Fig. 22 - Evento n.8 inquadramento territoriale nel Comune di Alzano Lombardo (BG)

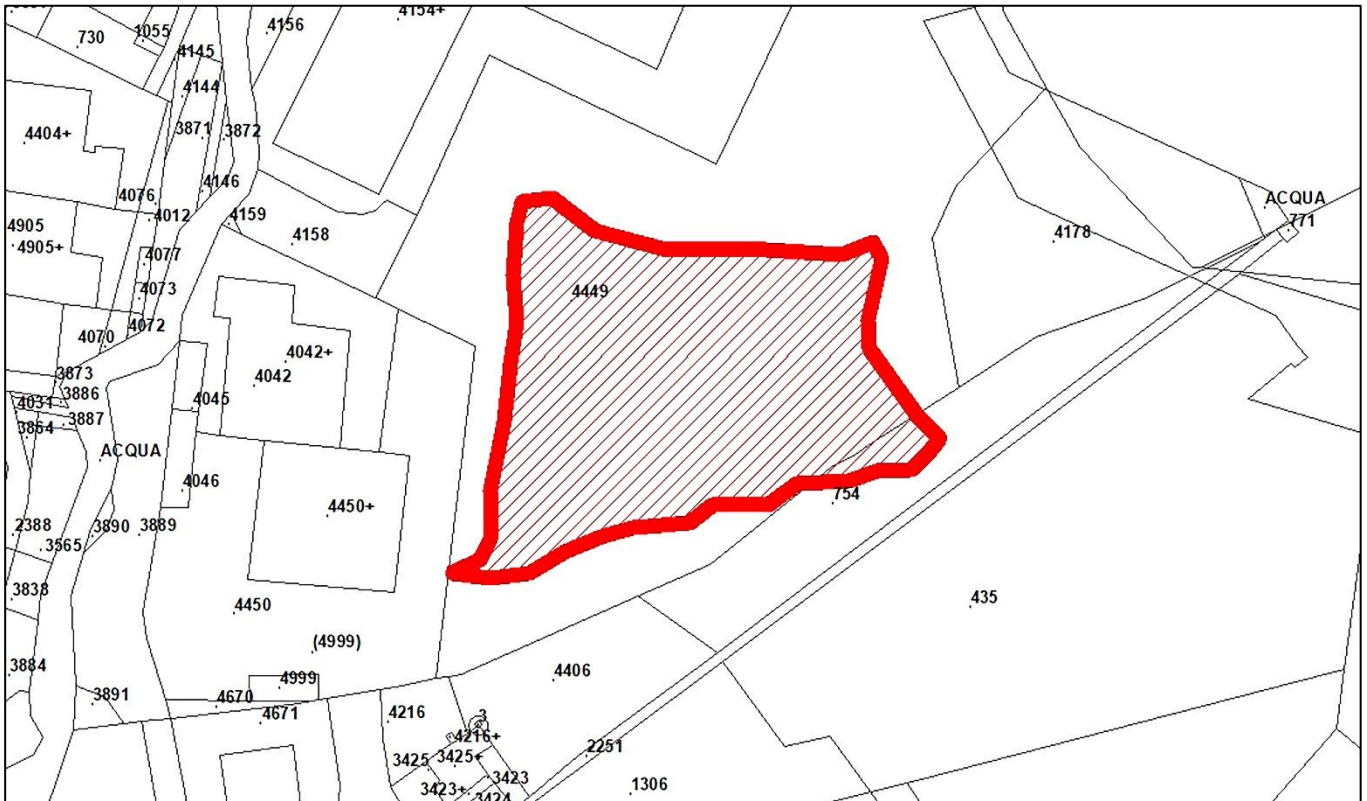

Fig. 23 - Inquadramento Catastale evento n. 8



Fig. 24 – Ortofoto evento n. 8

10 - SCHEDA EVENTO 9 DEL 14 APRILE 2022

EVENTO 9 del 14 Aprile 2022
Località: ALZANO LOMBARDO – Superficie Interessata 7502,36 m²

FOGLIO	MAPPALE	LOCALITA'	SUPERFICIE (m ²) TOT. MAPPALE	SUPERFICIE (m ²) INTERESSATA	TOTALE / PARZIALE
402	X2	Alzano Lombardo	7558,75	613,06	PARZIALE
405	447	Alzano Lombardo	39231,75	6889,30	PARZIALE

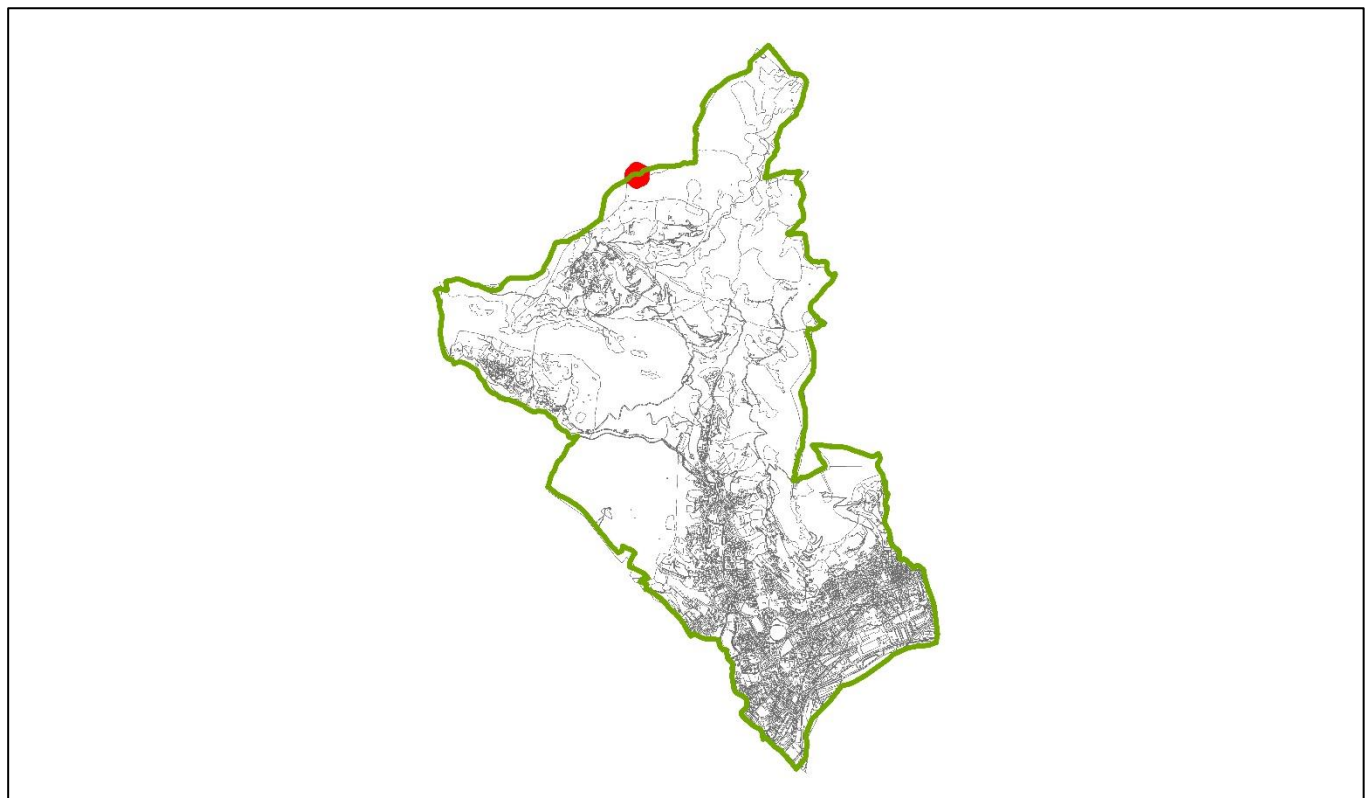

Fig. 25 - Evento n.9 inquadramento territoriale nel Comune di Alzano Lombardo (BG)

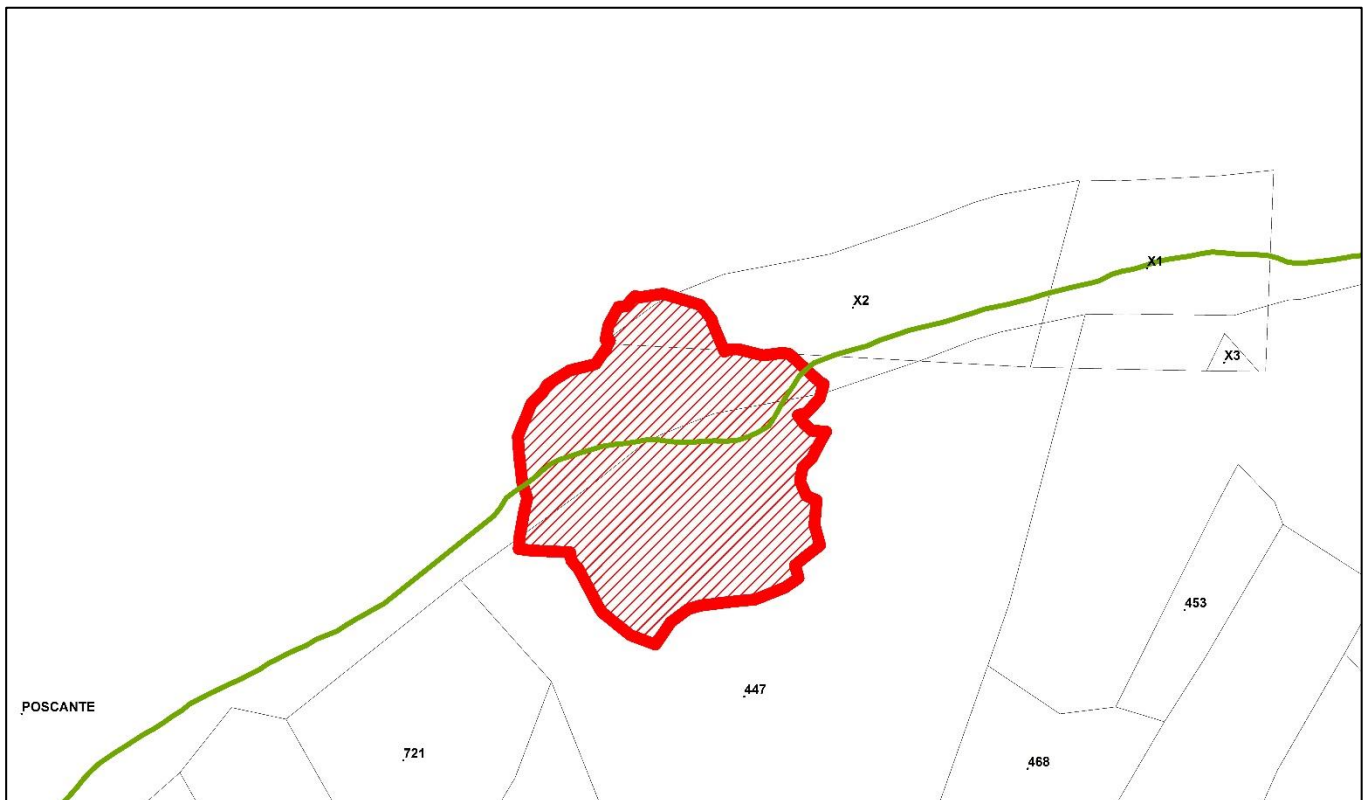

Fig. 26 - Inquadramento Catastale evento n. 9



Fig. 27 – Ortofoto evento n. 9

11 - SCHEDA EVENTO 10 DEL 21 GIUGNO 2022

EVENTO 10 del 21 Giugno 2022
Località: ALZANO LOMBARDO – Superficie Interessata 2938,59 m²

FOGLIO	MAPPALE	LOCALITA'	SUPERFICIE (m ²) TOT. MAPPALE	SUPERFICIE (m ²) INTERESSATA	TOTALE / PARZIALE
306	676	Alzano Lombardo	24468,85	2085,52	PARZIALE
407	995	Alzano Lombardo	4429,04	282,98	PARZIALE
306/407	Strada	Alzano Lombardo	/	57,09	PARZIALE

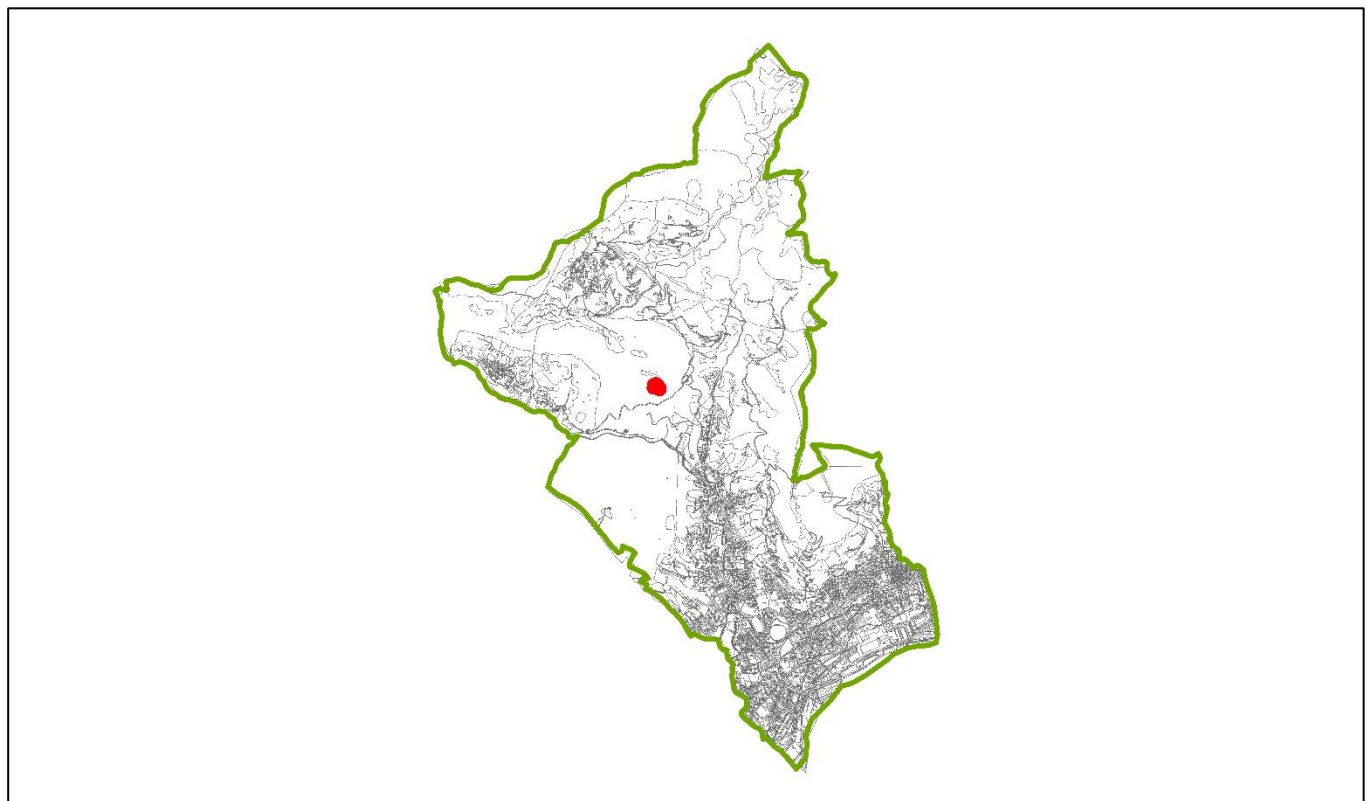

Fig. 28 - Evento n.10 inquadramento territoriale nel Comune di Alzano Lombardo (BG)

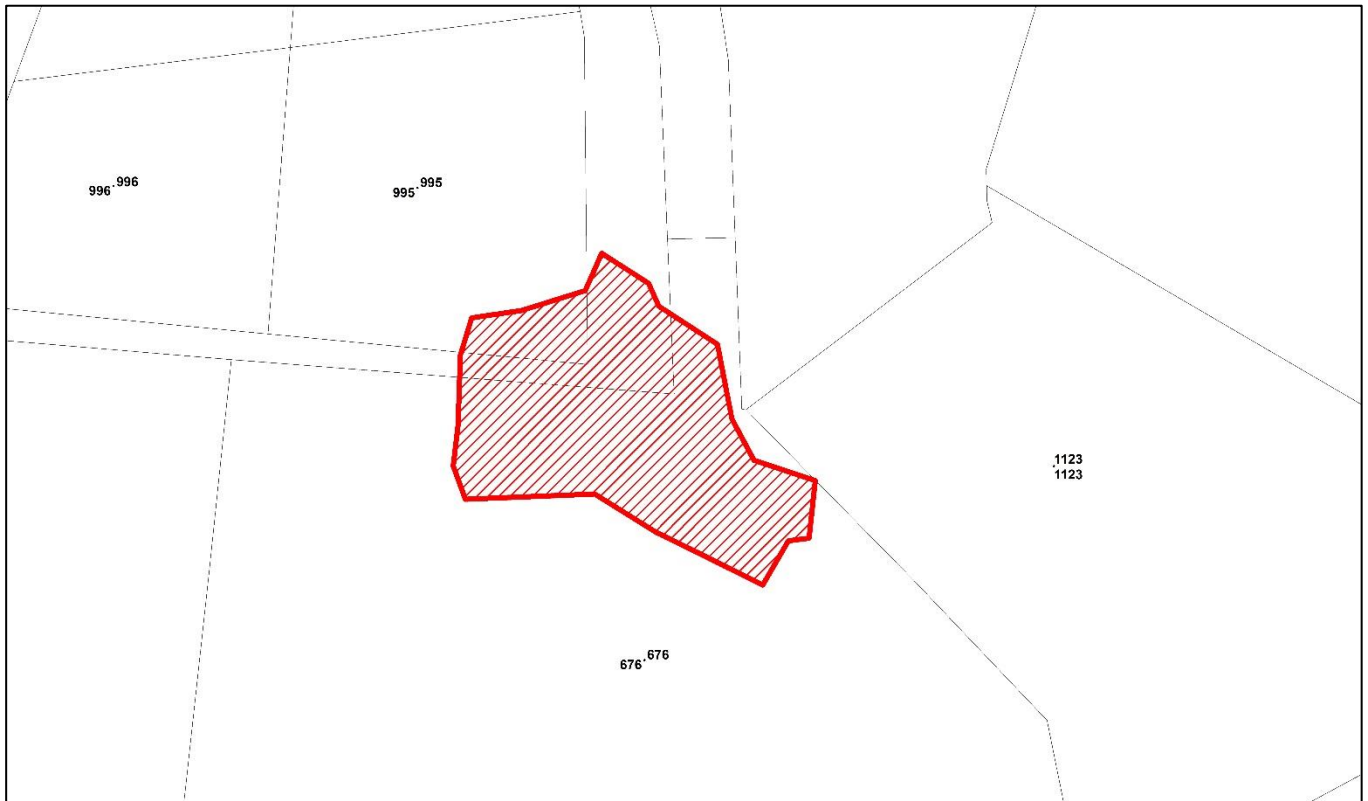

Fig. 29 - Inquadramento Catastale evento n. 10



Fig. 30 – Ortofoto evento n. 10

12 - SCHEDA EVENTO 11 DEL 16 GENNAIO 2023

EVENTO 11 del 16 Gennaio 2023
Località: OLERA – Superficie Interessata 3755,52 m²

FOGLIO	MAPPALE	LOCALITA'	SUPERFICIE (m ²) TOT. MAPPALE	SUPERFICIE (m ²) INTERESSATA	TOTALE / PARZIALE
501	388	Olera	1881,37	33,90	PARZIALE
501	498	Olera	14500,07	1571,53	PARZIALE
501	501	Olera	1325,56	892,51	PARZIALE
501	506	Olera	1172,46	63,53	PARZIALE
501	544	Olera	2372,60	348,12	PARZIALE
501	1447	Olera	5747,85	845,94	PARZIALE

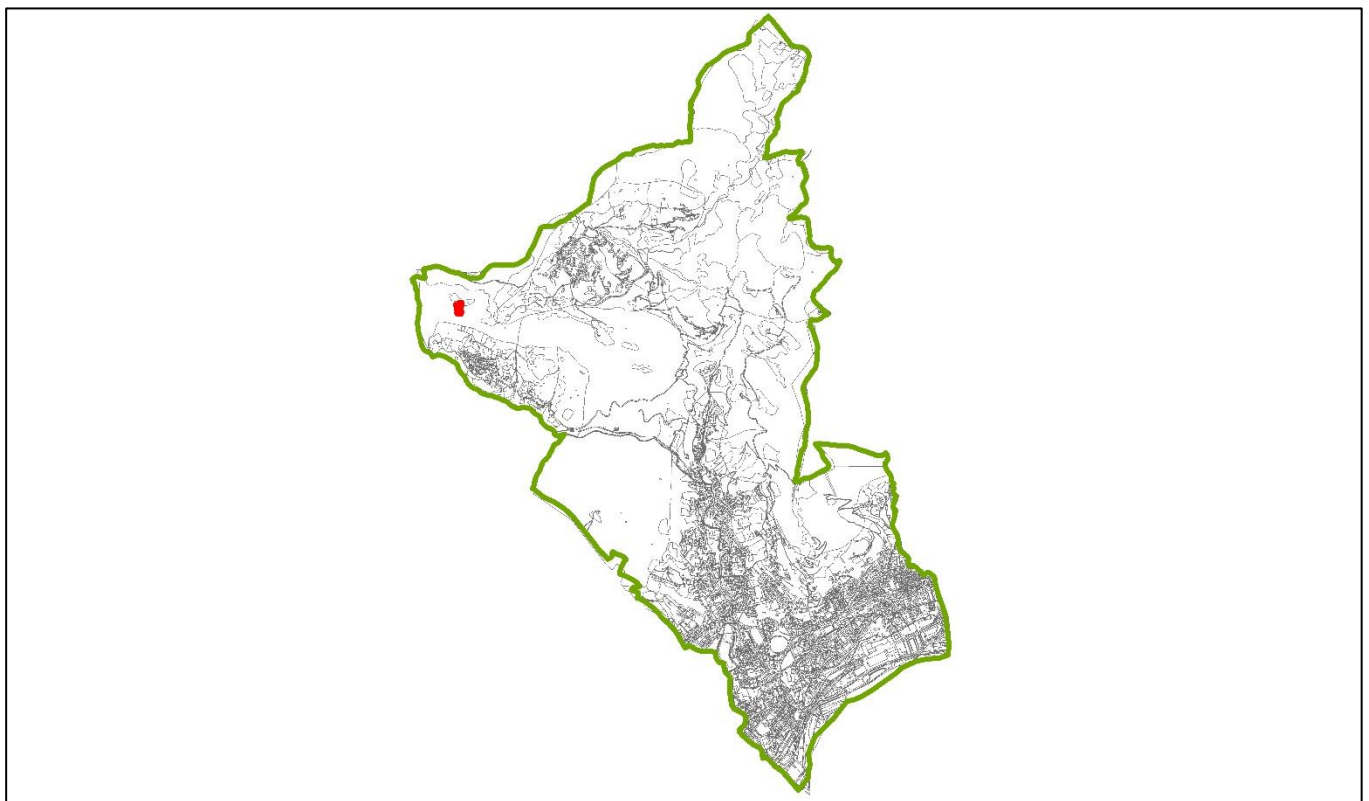

Fig.31 - Evento n.11 inquadramento territoriale nel Comune di Alzano Lombardo (BG)

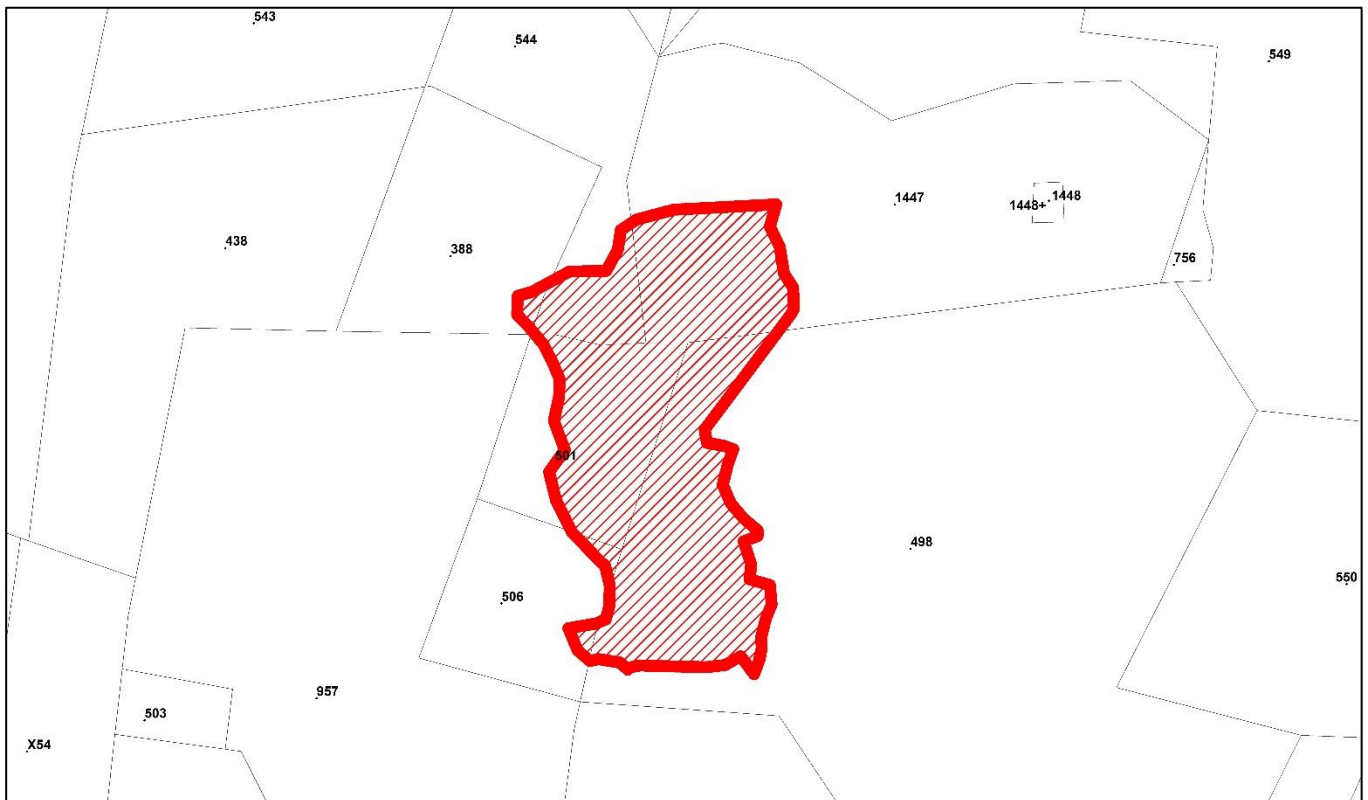

Fig. 32 - Inquadramento Catastale evento n. 11



Fig. 33 – Ortofoto evento n. 11

13 - SCHEDA EVENTO 12 DEL 25 GENNAIO 2023

EVENTO 12 del 28 Gennaio 2023
Località: OLERA – Superficie Interessata 1132,27 m²

FOGLIO	MAPPALE	LOCALITA'	SUPERFICIE (m ²) TOT. MAPPALE	SUPERFICIE (m ²) INTERESSATA	TOTALE / PARZIALE
501	518	Olera	2804,70	105,16	PARZIALE
501	529	Olera	7582,05	1027,11	PARZIALE

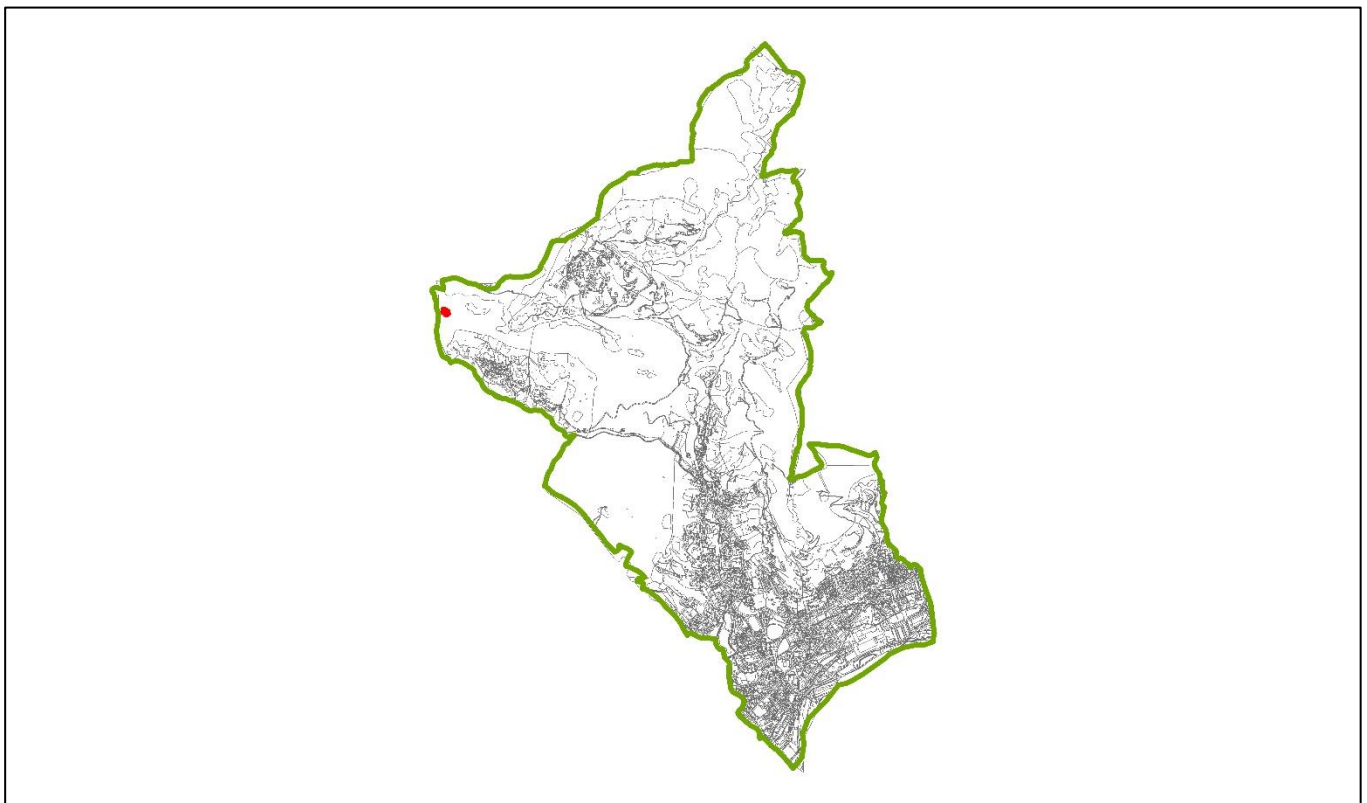

Fig.34 - Evento n.12 inquadramento territoriale nel Comune di Alzano Lombardo (BG)

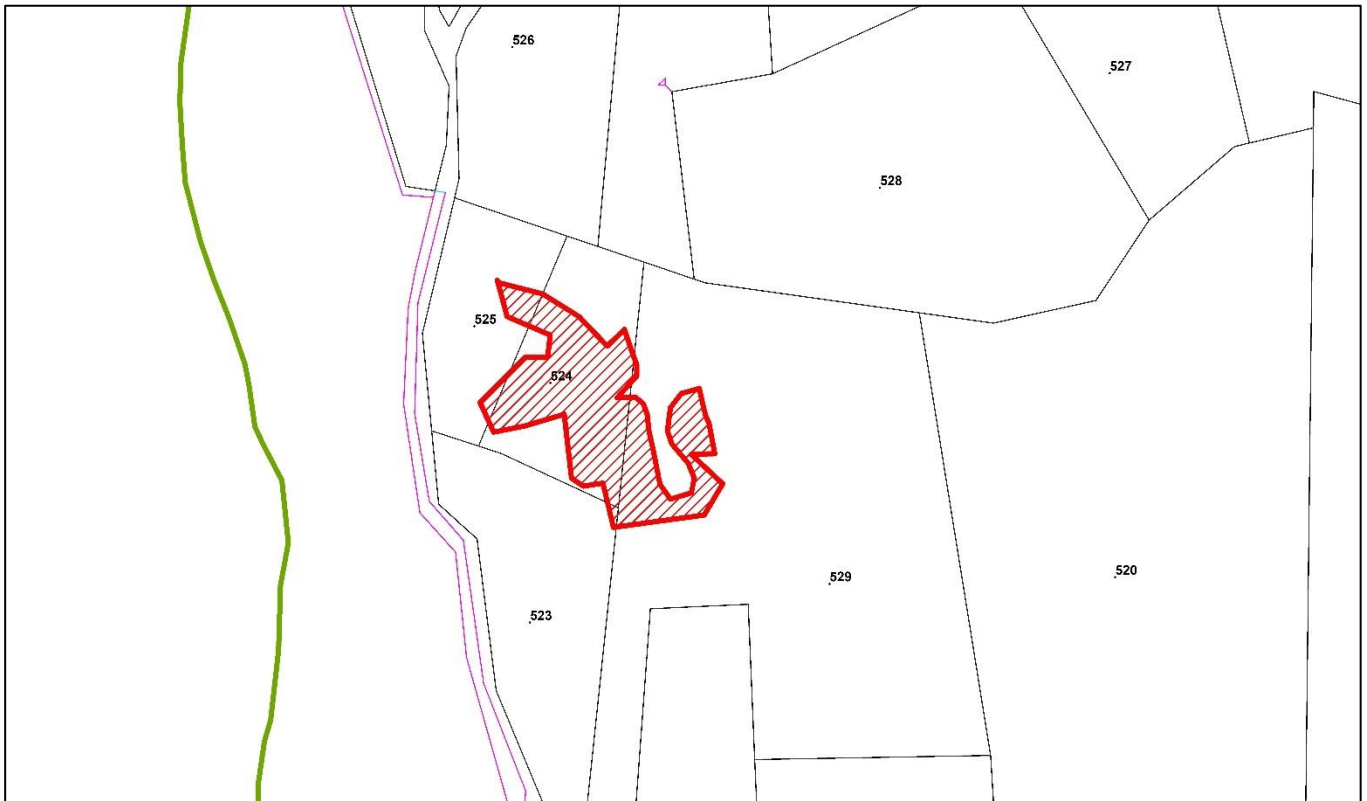

Fig. 35 - Inquadramento Catastale evento n. 12



Fig. 36 – Ortofoto evento n. 12

14 - SCHEDA EVENTO 13 DEL 10 FEBBRAIO 2023

EVENTO 13 del 10 Febbraio 2023
Località: OLERA – Superficie Interessata 1162,18 m²

FOGLIO	MAPPALE	LOCALITA'	SUPERFICIE (m ²) TOT. MAPPALE	SUPERFICIE (m ²) INTERESSATA	TOTALE / PARZIALE
501	281	Olera	445,03	49,29	PARZIALE
501	282	Olera	120,07	62,50	PARZIALE
501	283	Olera	215,66	4,39	PARZIALE
501	284	Olera	587,90	388,41	PARZIALE
501	287	Olera	1101,45	41,14	PARZIALE
501	293	Olera	1233,64	70,33	PARZIALE
501	296	Olera	293,45	188,07	PARZIALE
501	389	Olera	2971,21	558,05	PARZIALE

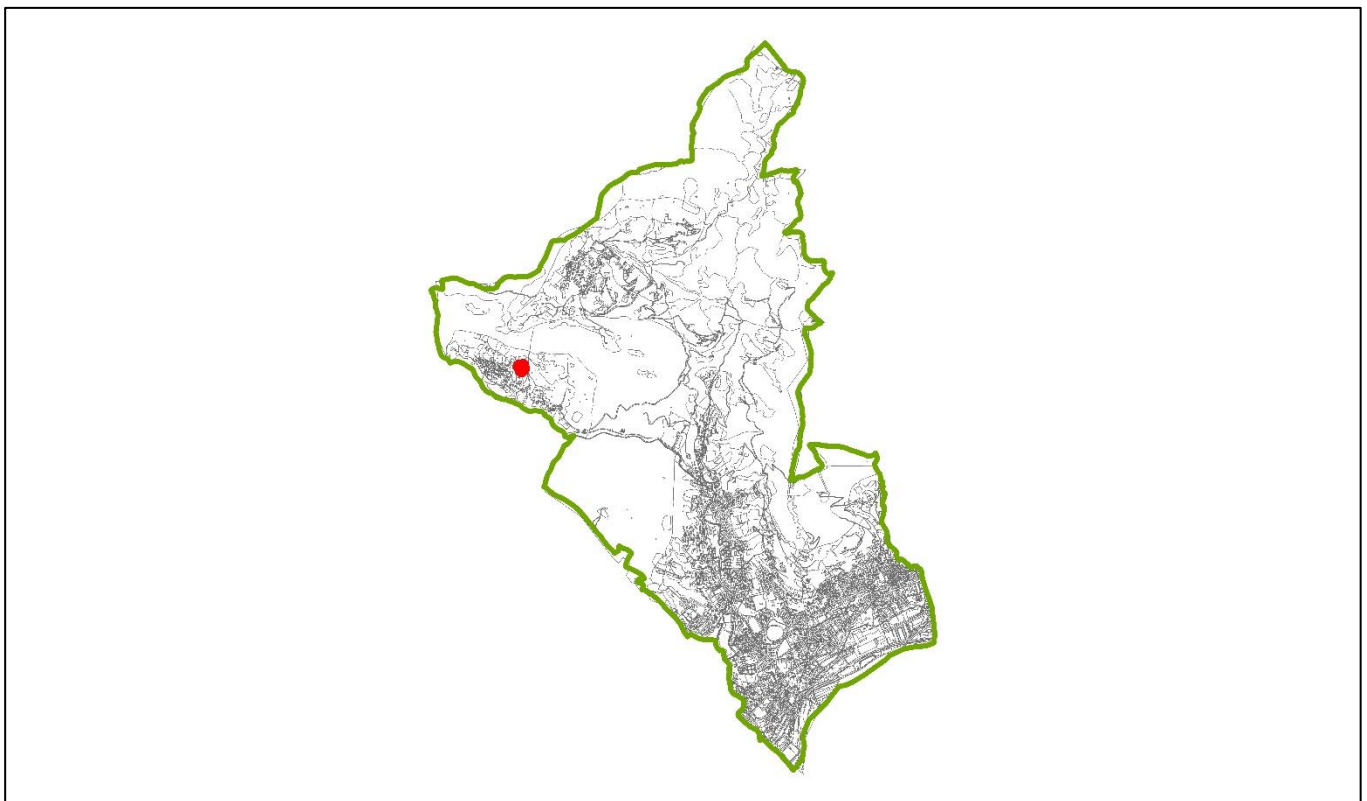

Fig.37 - Evento n.13 inquadramento territoriale nel Comune di Alzano Lombardo (BG)

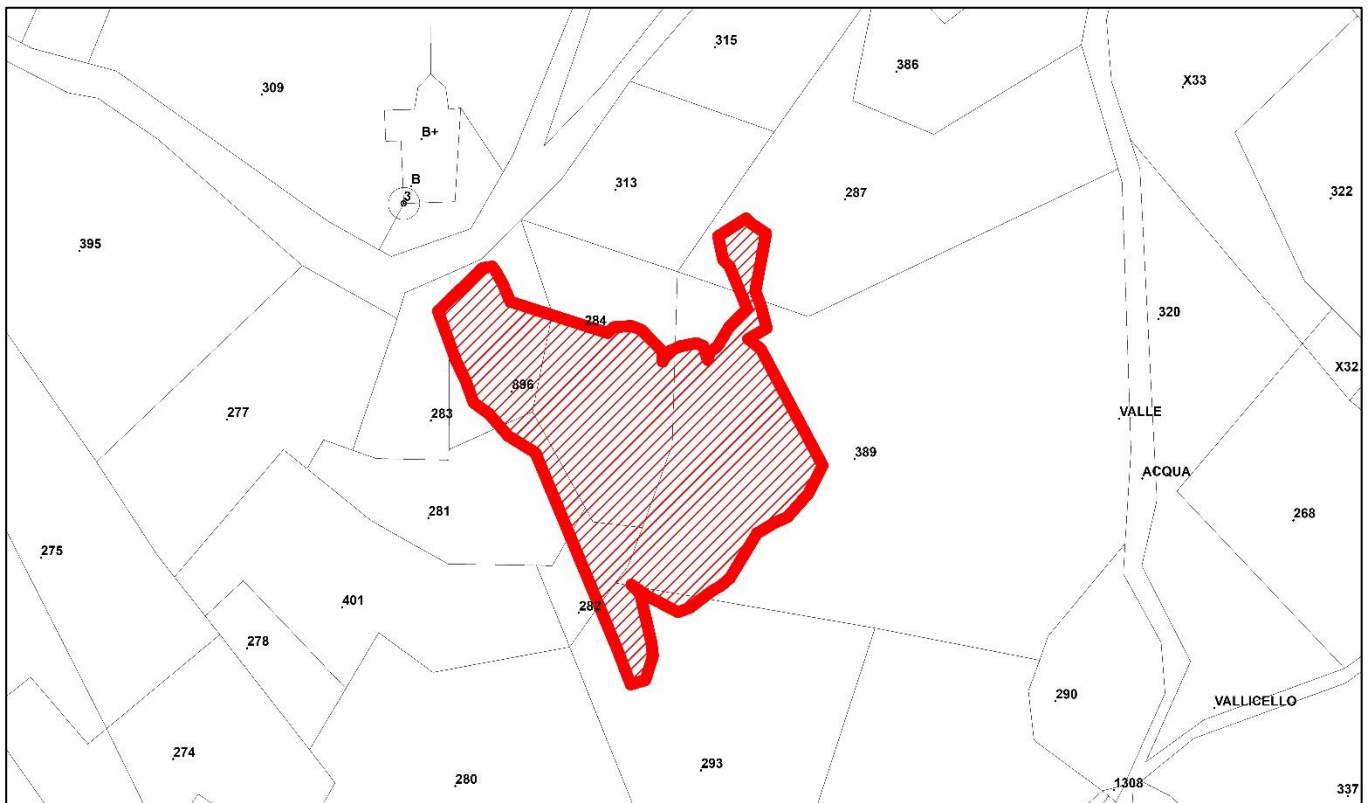

Fig. 38 - Inquadramento Catastale evento n. 13

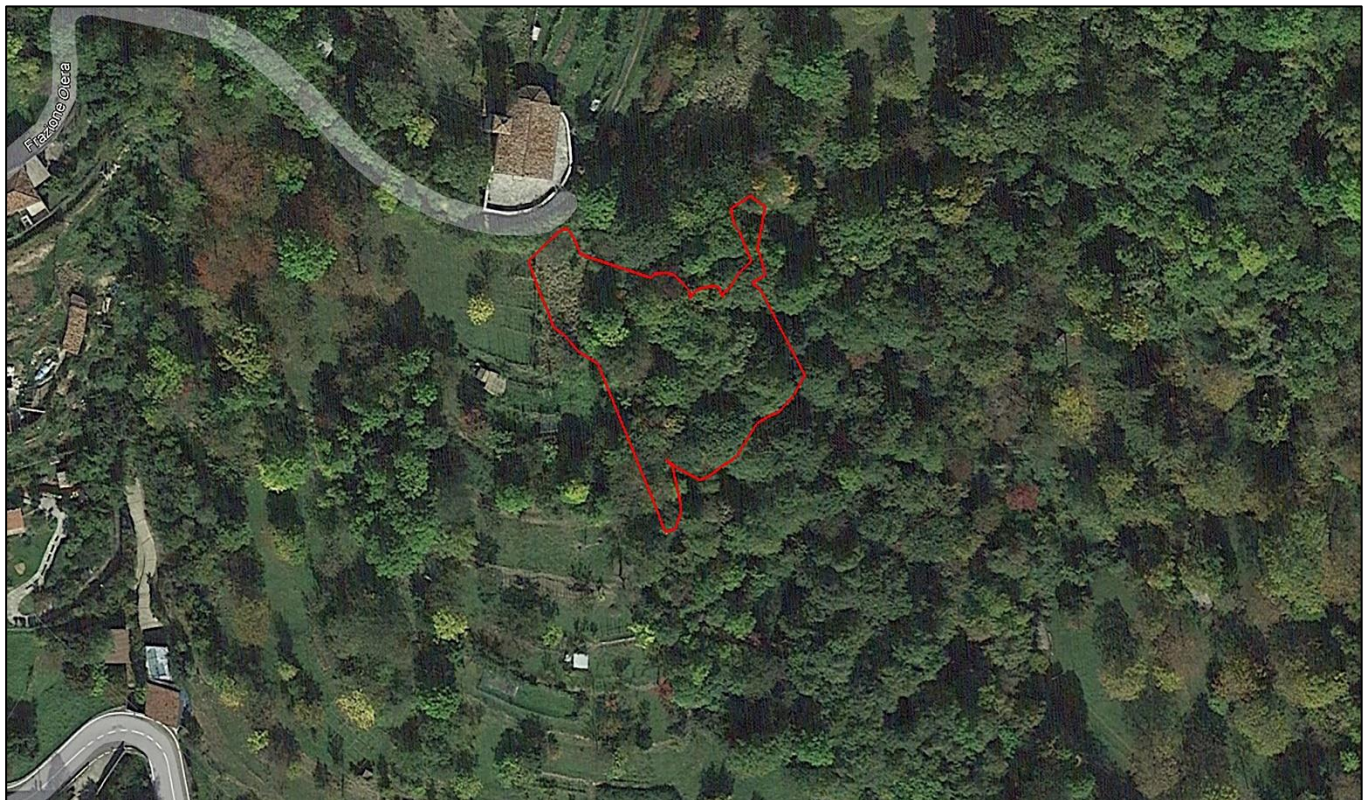

Fig. 39 – Ortofoto evento n. 13

15 - SCHEDA EVENTO 14 DEL 13 MARZO 2023

EVENTO 14 del 13 Marzo 2023
Località: ALZANO LOMBARDO – Superficie Interessata 24916,62 m²

FOGLIO	MAPPALE	LOCALITA'	SUPERFICIE (m ²) TOT. MAPPALE	SUPERFICIE (m ²) INTERESSATA	TOTALE / PARZIALE
407	684	Alzano Lombardo	5047,90	2499,88	PARZIALE
407	691	Alzano Lombardo	2885,18	1999,81	PARZIALE
407	735	Alzano Lombardo	18156,69	7259,73	PARZIALE
407	768	Alzano Lombardo	19366,82	10806,97	PARZIALE
407	740	Alzano Lombardo	21209,73	860,88	PARZIALE
407	801	Alzano Lombardo	19236,17	806,76	PARZIALE
407	2090	Alzano Lombardo	16061,92	682,59	PARZIALE

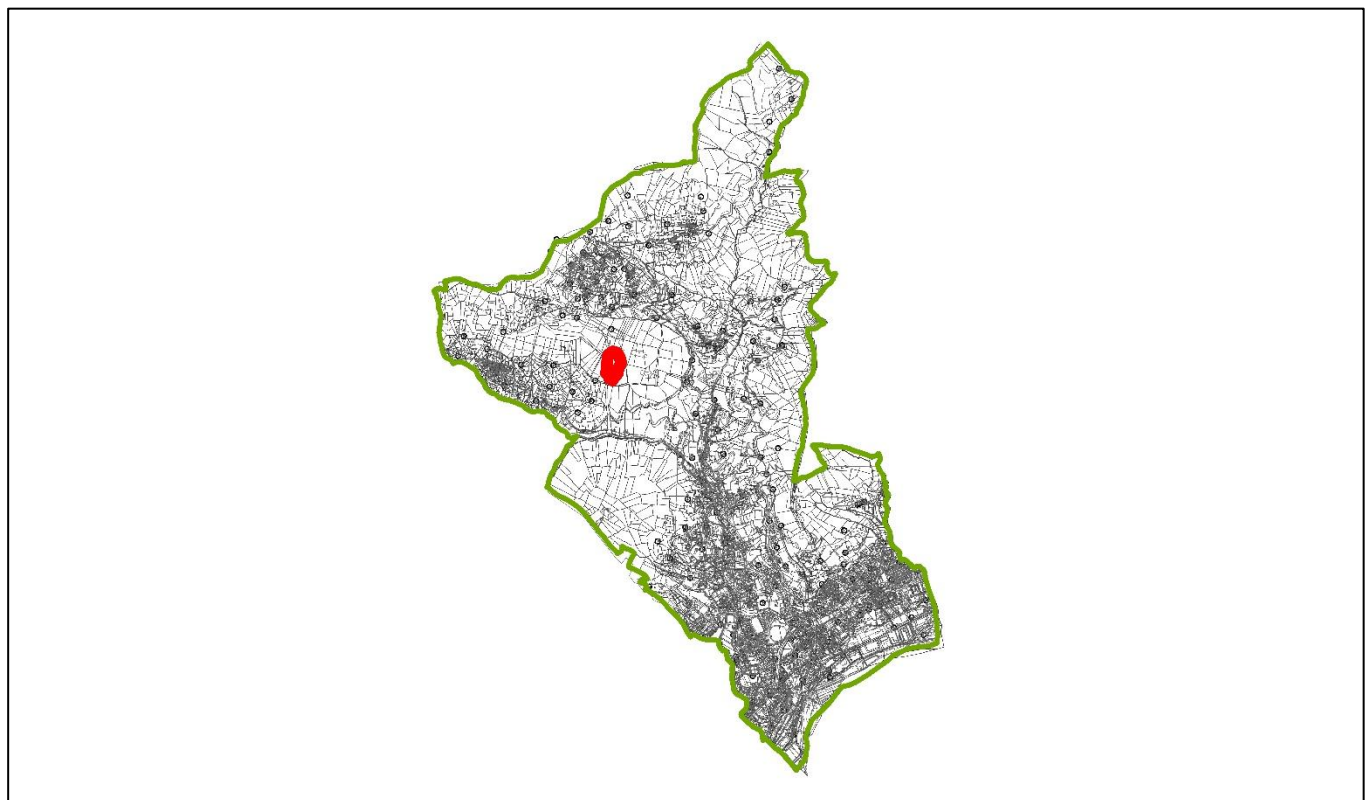

Fig.40 - Evento n.14 inquadramento territoriale nel Comune di Alzano Lombardo (BG)

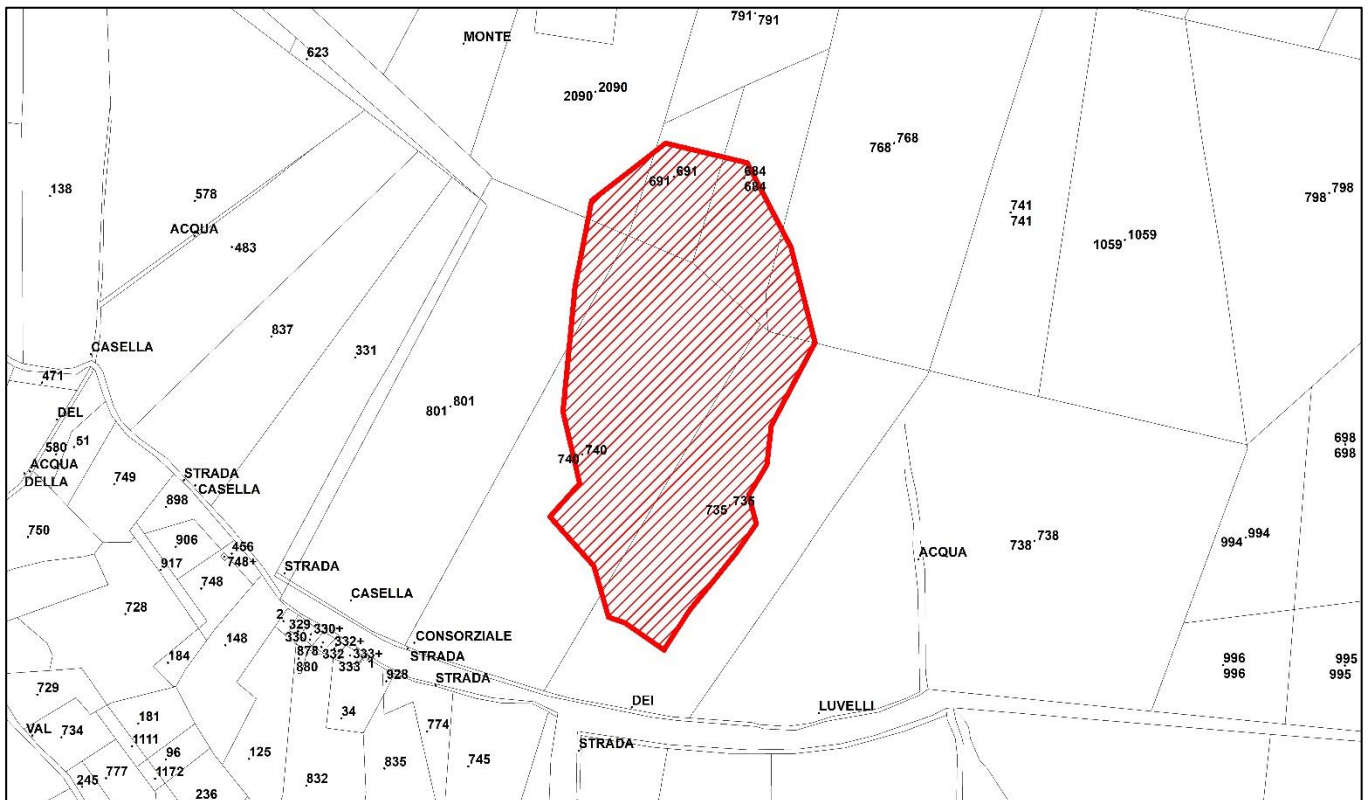

Fig. 41 - Inquadramento Catastale evento n. 14



Fig. 42 – Ortofoto evento n. 14

16 - SCHEDA EVENTO 15 DEL 08 APRILE 2023

EVENTO 15 del 08 Aprile 2023
Località: ALZANO LOMBARDO – Superficie Interessata 6056,99 m²

FOGLIO	MAPPALE	LOCALITA'	SUPERFICIE (m ²) TOT. MAPPALE	SUPERFICIE (m ²) INTERESSATA	TOTALE / PARZIALE
501	397	Alzano Lombardo	2035,26	15,47	PARZIALE
501	515	Alzano Lombardo	5730,16	1406,26	PARZIALE
501	518	Alzano Lombardo	2804,70	1860,16	PARZIALE
501	523	Alzano Lombardo	1992,59	32,40	PARZIALE
501	529	Alzano Lombardo	7582,05	621,96	PARZIALE
501	761	Alzano Lombardo	4122,39	2120,74	PARZIALE

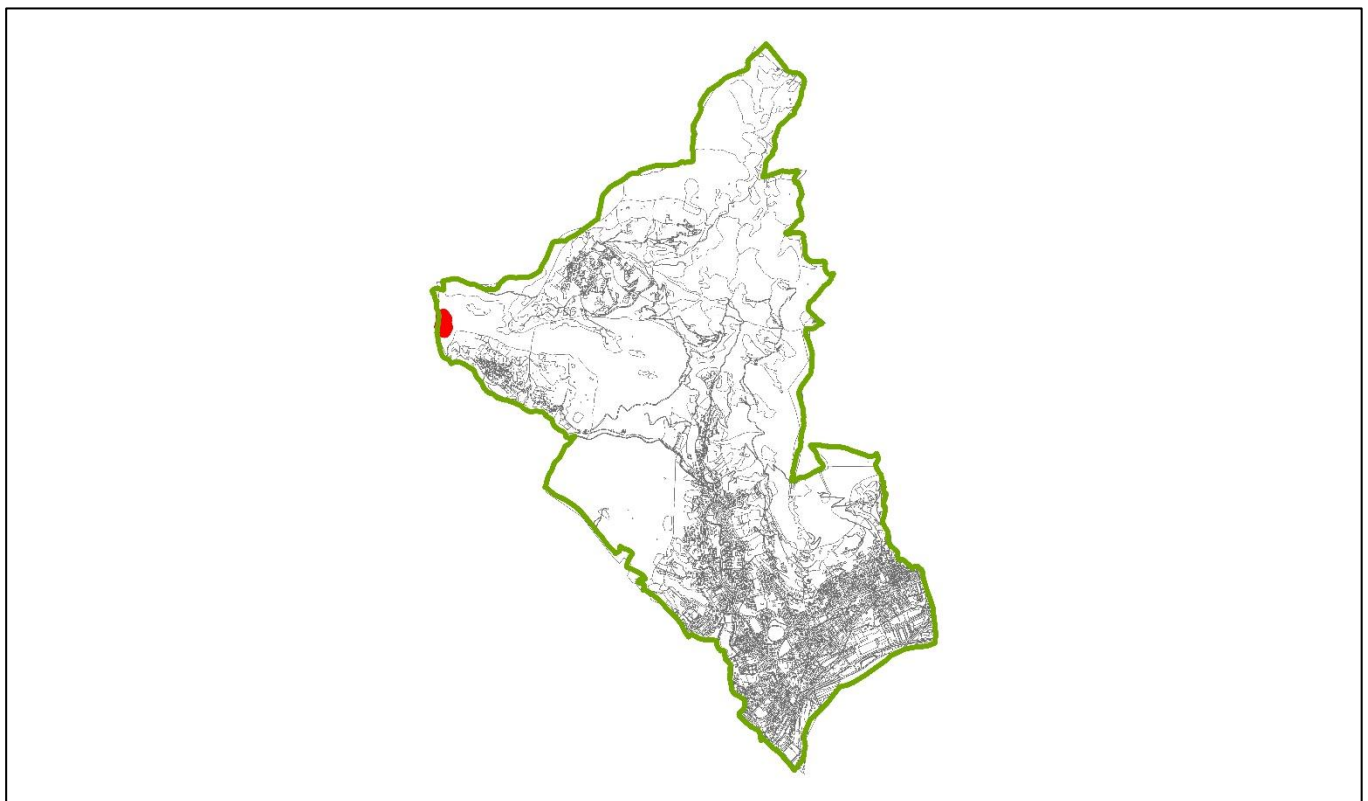

Fig.43 - Evento n.15 inquadramento territoriale nel Comune di Alzano Lombardo (BG)

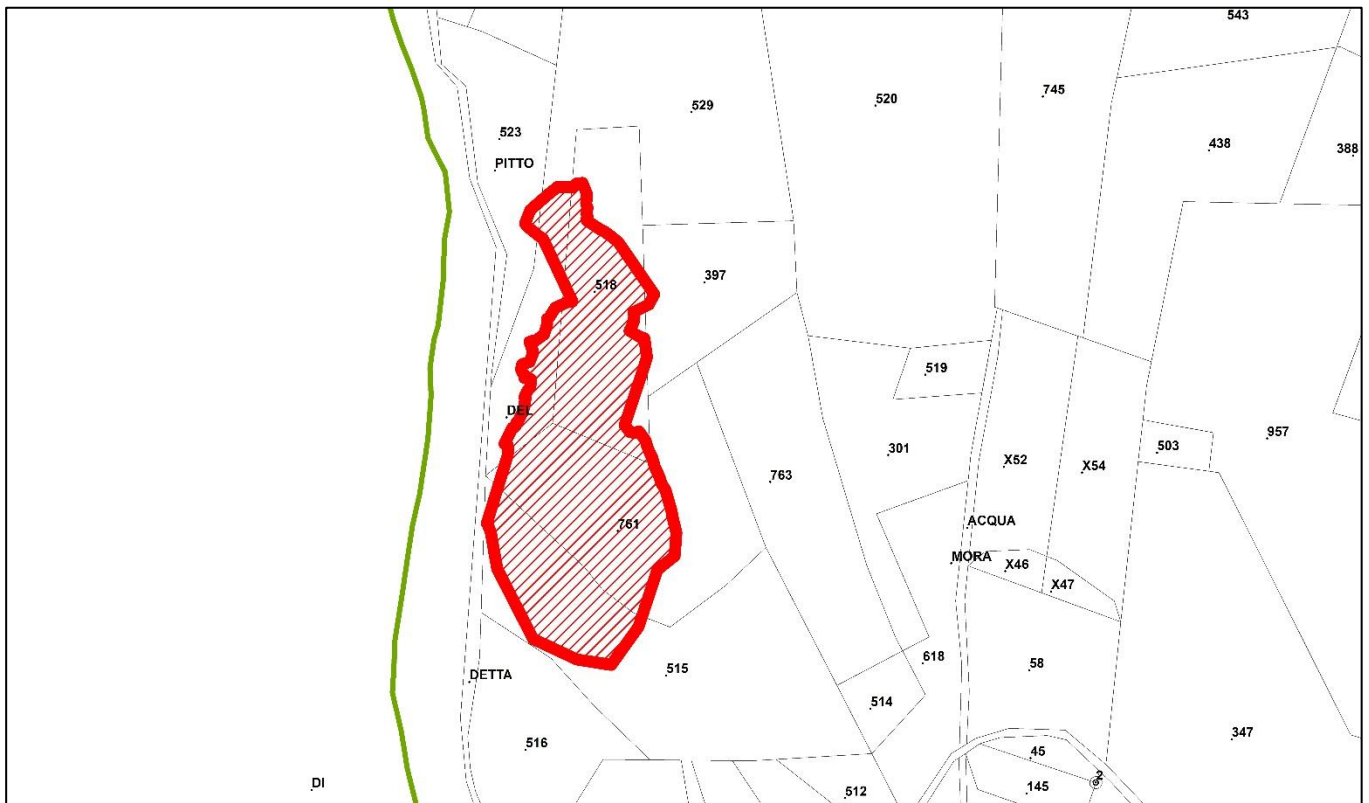

Fig. 44 - Inquadramento Catastale evento n. 15



Fig. 45 – Ortofoto evento n. 15

17 - SCHEDA EVENTO 16 DEL 17 OTTOBRE 2023

EVENTO 16 del 10 Ottobre 2023
Località: OLERA – Superficie Interessata 36,18 m²

FOGLIO	MAPPALE	LOCALITA'	SUPERFICIE (m ²) TOT. MAPPALE	SUPERFICIE (m ²) INTERESSATA	TOTALE / PARZIALE
501	333	Olera	2049,45	19,11	PARZIALE
501	386	Olera	1442,91	0,35	PARZIALE
501	435	Olera	636,74	0,76	PARZIALE
501	Strada	Olera	/	6,56	PARZIALE
501	Corso d'acqua	Olera	/	1,64	PARZIALE
501	Corso d'acqua	Olera	/	7,76	PARZIALE

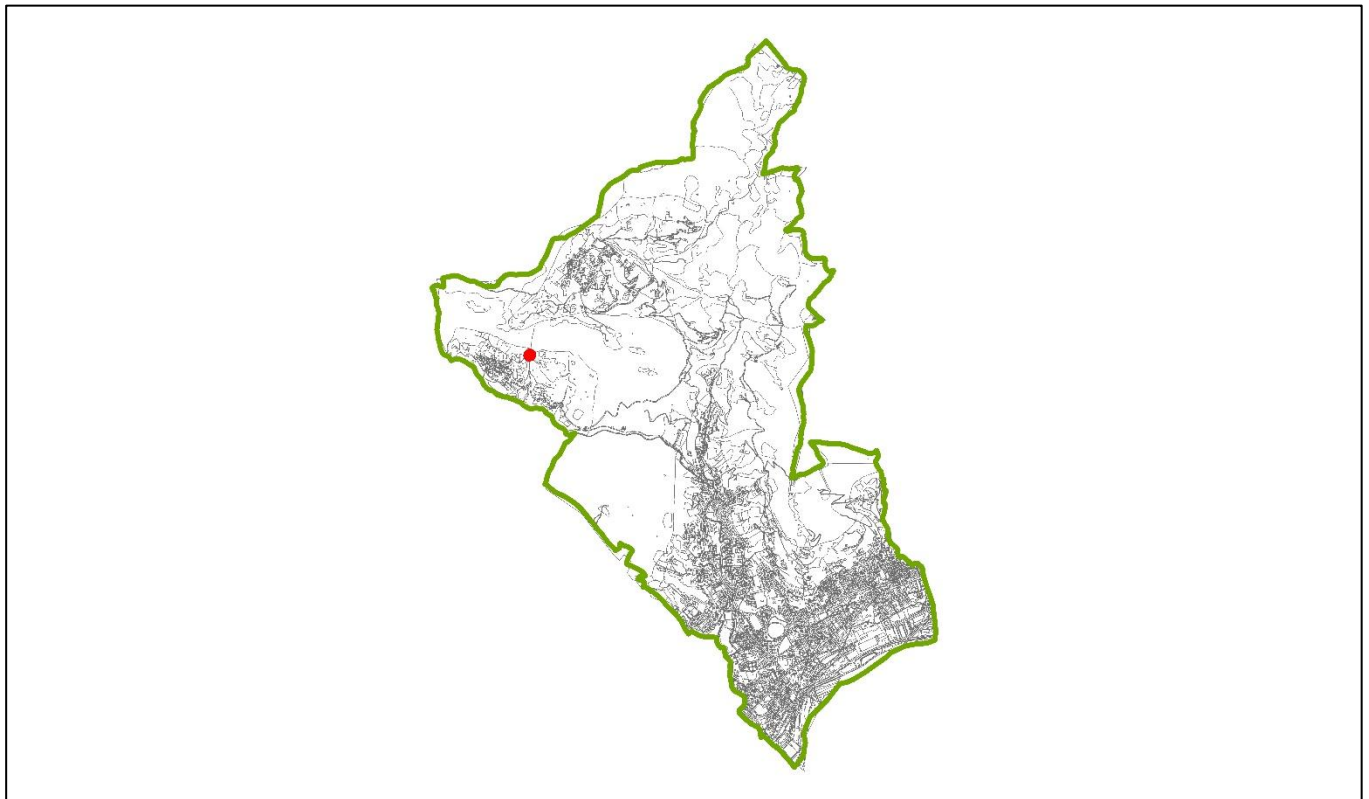

Fig.46 - Evento n.16 inquadramento territoriale nel Comune di Alzano Lombardo (BG)

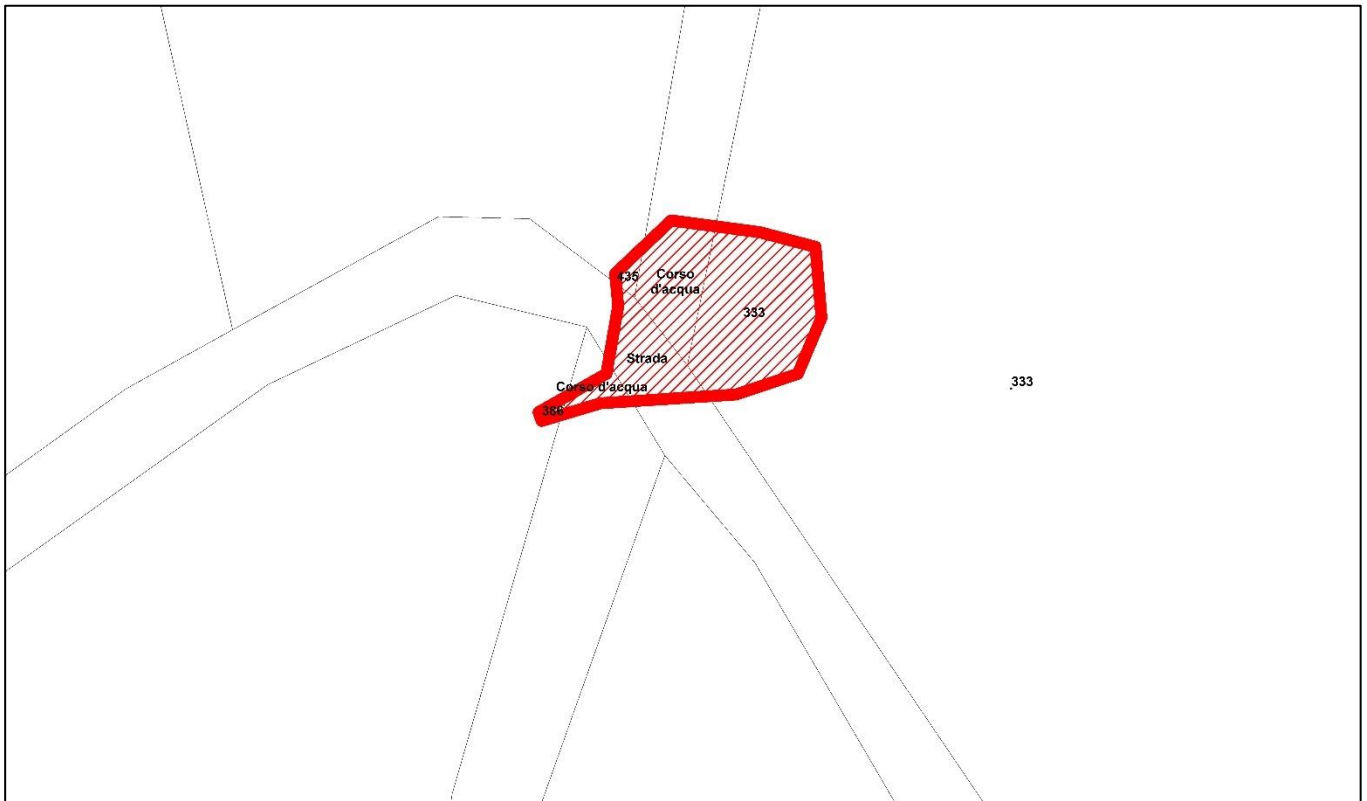

Fig. 47 - Inquadramento Catastale evento n. 16

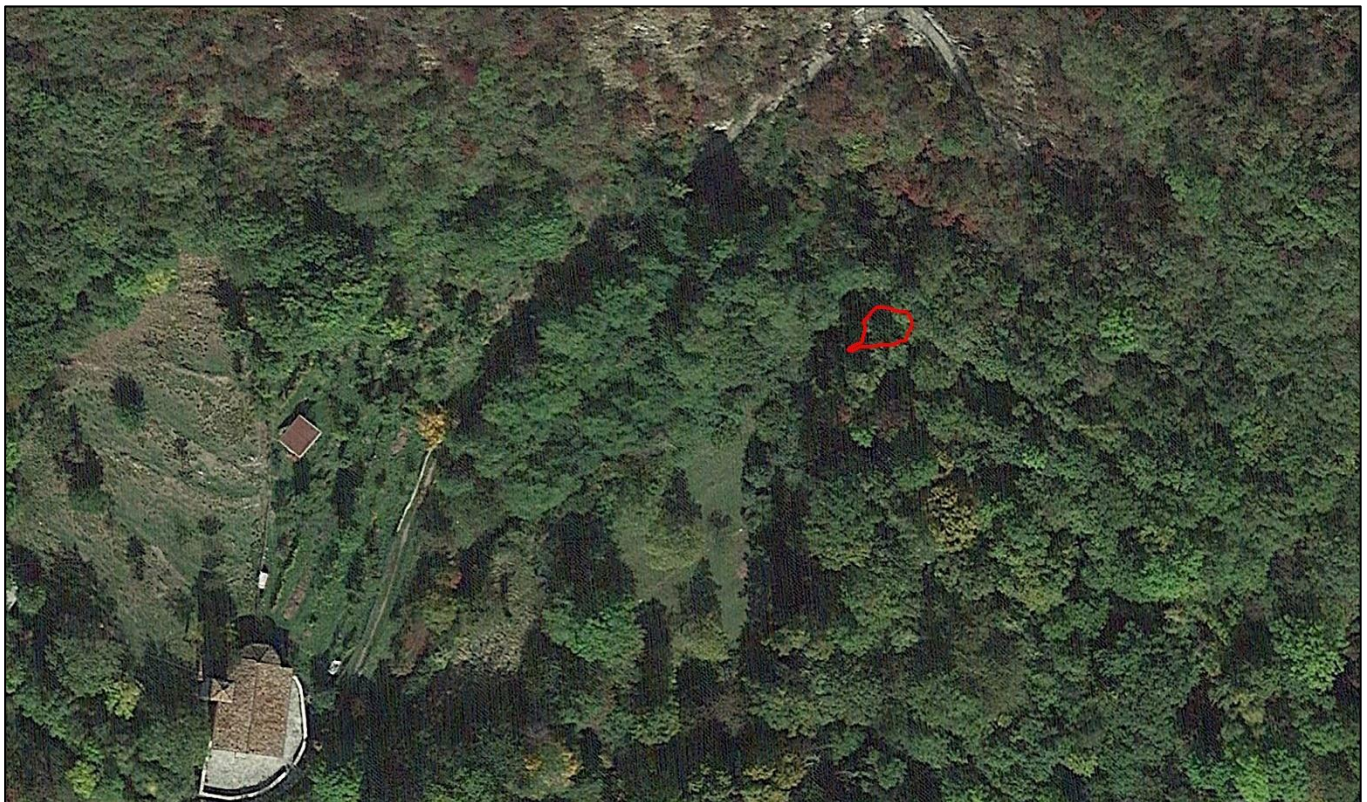

Fig. 48 – Ortofoto evento n. 16

Alzano Lombardo (BG) 01.12.2023

Il Professionista incaricato

Dott. Guido De Nigris

DELIBERAZIONE DELLA GIUNTA COMUNALE NR. 4 DEL 15/01/2024

Letto, approvato e sottoscritto.

IL SINDACO
CAMILLO BERTOCCHI

IL SEGRETARIO GENERALE
DOTT.SSA GIOVANNA MOSCATO

Documento prodotto in originale informatico e firmato digitalmente ai sensi dell'art. 20 del "Codice dell'amministrazione digitale" (D.Leg.vo 82/2005).