

**DELIBERAZIONE DELLA GIUNTA COMUNALE****CITTÀ DI ALZANO LOMBARDO****BERGAMO****ORIGINALE****ADESIONE AL PARTENARIATO G.A.L. COLLI DI BERGAMO E DEL CANTO ALTO –  
APPROVAZIONE DELLA STRATEGIA DI SVILUPPO LOCALE 2023-2027.**Nr. Progr. **30**

Data 14/02/2023

Seduta Nr. 7

L'anno DUEMILAVENTITRE questo giorno QUATTORDICI del mese di FEBBRAIO alle ore 16:40 convocata con le prescritte modalità, da remoto, in "forma mista" si è riunita la Giunta Comunale.

Fatto l'appello nominale risultano:

<b>Cognome e Nome</b>	<b>Qualifica</b>	<b>Presenza</b>
BERTOCCHI CAMILLO	SINDACO	Presente
BONOMI ELENA	ASSESSORE	Presente
CIMMINO MARCO	ASSESSORE	Presente
GORZIO GIUSEPPE	ASSESSORE	Presente
LORENZI AIMONE ANDREA	ASSESSORE	Presente
ZANCHI GIOVANNA	ASSESSORE	Assente
<b>Totale Presenti</b> 5	<b>Totale Assenti</b>	<b>1</b>

**Assenti giustificati i signori:**

ZANCHI GIOVANNA

**Assenti NON giustificati i signori:**

Nessun convocato risulta assente ingiustificato

Partecipa il SEGRETARIO GENERALE Dott.ssa MOSCATO GIOVANNA

In qualità di SINDACO, il Sig. BERTOCCHI CAMILLO assume la presidenza e, constatata la legalità dell'adunanza, dichiara aperta la seduta invitando la Giunta a deliberare sull'oggetto sopra indicato.

**CITTÀ DI ALZANO LOMBARDO**

**PROVINCIA DI BERGAMO**

**DELIBERAZIONE DELLA GIUNTA COMUNALE**

Numero Delibera **30** del **14/02/2023**

Numero Proposta **40** del **14/02/2023**

Area: AREA I - AFFARI GENERALI/GIURIDICO LEGALE

---

OGGETTO

**ADESIONE AL PARTENARIATO G.A.L. COLLI DI BERGAMO E DEL CANTO ALTO – APPROVAZIONE DELLA STRATEGIA DI SVILUPPO LOCALE 2023-2027.**

---

*PARERI DI CUI ALL' ART. 49 DEL DECRETO LEGISLATIVO 18.08.2000 N. 267*

---

IL RESPONSABILE DELL'AREA	Per quanto concerne la REGOLARITA' TECNICA esprime parere: <input checked="" type="checkbox"/> Favorevole <input type="checkbox"/> Non Favorevole  Data 14/02/2023  IL RESPONSABILE DI AREA Dott.ssa MOSCATO GIOVANNA
------------------------------	--

---

**DATO ATTO** che sono stati effettuati i necessari controlli di regolarità amministrativa e che sussistono i presupposti di regolarità e correttezza dell'azione amministrativa per l'adozione del presente provvedimento ai sensi dell'art. 147 bis del D. Lgs. n. 267/2000, così come introdotto dal decreto-legge 10 ottobre 2012, n. 174 convertito, con modificazioni, nella Legge 7 dicembre 2012, n. 213;

**ACQUISITI** i pareri favorevoli dei Responsabili dei servizi interessati, in ordine alla regolarità tecnica e contabile, espressi sulla proposta di deliberazione, ai sensi dell'art. 49, del D. Lgs. 18 agosto 2000, n. 267 di emanazione del testo unico delle leggi sull'ordinamento degli enti locali e successive modifiche e integrazioni;

**DATO ATTO** che i membri della Giunta Comunale, in conformità all'art. 4 del vigente "Regolamento per il funzionamento della Giunta Comunale", approvato con DGC n. 145 del 01/08/2022, esecutiva a termini di legge, si sono riuniti "da remoto" in modalità audio-videoconferenza, in "forma mista" ed, in particolare, il Sindaco Bertocchi e tutti gli Assessori presenti, in collegamento "da remoto", mentre il Segretario Generale dott.ssa Moscato presente presso la Sede municipale.

## LA GIUNTA COMUNALE

### **RICHIAMATI:**

- la deliberazione di C.C. n. 15 del 31/03/2022 ad oggetto "Approvazione Documento unico di programmazione (DUP) 2022-2024", esecutiva ai sensi di legge;
- la deliberazione di C.C. n. 16 del 31/03/2022 ad oggetto "Approvazione Bilancio di Previsione Finanziario 2022/2024", esecutiva ai sensi di legge;
- la deliberazione di G.C. n. 95 del 16/05/2022 "Approvazione del Piano Esecutivo di Gestione-2022/2024 e Piano Performance 2022 (art. 169 del D.Lgs. n. 267/2000 – art. 10, commi 1-1bis, D.Lgs. n. 150/2009", esecutiva ai sensi di legge;
- l'art. 1 comma 775 della Legge 29 dicembre 2022, n. 197 in conformità al quale "In via eccezionale e limitatamente all'anno 2023, in considerazione del protrarsi degli effetti economici negativi della crisi ucraina, gli enti locali possono approvare il bilancio di previsione con l'applicazione della quota libera dell'avanzo, accertato con l'approvazione del rendiconto 2022. A tal fine il termine per l'approvazione del bilancio di previsione per il 2023 è differito al 30 aprile 2023";

### **VISTI altresì:**

- l'articolo 163 del D.Lgs. 267/2000;
- il principio contabile n. 8 applicato della contabilità finanziaria (allegato A/2 n. 4/2 al D.Lgs. 118/2011);

i quali disciplinano le modalità ed i limiti dell'esercizio provvisorio;

### **VISTI:**

- il vigente Regolamento di Contabilità;
- il vigente Statuto Comunale;
- l'art. 34 del TUEL D.lgs. 18 agosto 2000, n. 267 "Accordi di programma";
- l'art. 15 della L. 241/90 e s.m.i. "Accordi tra Pubbliche amministrazioni";
- il D.Lgs. 33/2013 e s.m.i. in materia di Amministrazione trasparente;

**PREMESSO** che la società G.A.L. dei Colli di Bergamo e del canto Alto scarl è una realtà attiva sul territorio della provincia di Bergamo dal 2017, per la gestione dei Piani di Sviluppo Locale attraverso i fondi del FEARS, e in quanto con esso compatibile, prevede anche a favorire la valorizzazione delle risorse umane e materiali del territorio stimolando la collaborazione tra enti pubblici ed imprese individuali, società, enti ed associazioni private. In particolare, la società ha il compito di favorire le condizioni per lo sviluppo economico, sociale e culturale delle aree rurali, montane e marginali, con particolare riferimento al territorio ubicato nella fascia collinare della provincia di

Bergamo;

**RICHIAMATI:**

- il Regolamento (UE) n. 1303/2013 del Parlamento Europeo e del Consiglio del 17.12.2013 recante disposizioni comuni sul Fondo europeo di sviluppo regionale, sul Fondo sociale europeo, sul Fondo di coesione, sul Fondo europeo agricolo per lo sviluppo rurale e sul Fondo europeo per gli affari marittimi e la pesca e disposizioni generali sul Fondo europeo di sviluppo regionale, sul Fondo sociale europeo, sul Fondo di coesione e sul Fondo europeo per gli affari marittimi e la pesca, e che abroga il Regolamento (CE) n. 1083/2006 del Consiglio;
- il Regolamento (UE) n. 1305/2013 del Parlamento Europeo e del Consiglio del 17.12.2013 sul sostegno allo sviluppo rurale da parte del FEASR e che abroga il Regolamento (CE) n. 1698/2005 del Consiglio;
- il Regolamento (UE) n. 1306/2013 del Parlamento Europeo e del Consiglio del 17.12.2013 su finanziamento, sulla gestione e sul monitoraggio della politica agricola comune e che abroga i Regolamenti del Consiglio (CEE) n.352/1978, (CE) n. 165/1994, (CE) n. 2799/1998, (CE) n. 814/2000, (CE) n. 1290/2005 e (CE) n. 485/20;

**VISTI:**

- il Programma di Sviluppo Rurale della Regione Lombardia 2014-2020 approvato dalla Commissione Europea con decisione di esecuzione C (2015) 4931 del 15 luglio 2015, così come da ultimo modificato con decisione n. C (2021) 9139 del 6 dicembre 2021;
- la deliberazione della Giunta regionale n. X/3895 del 24 luglio 2015 «Approvazione del Programma di Sviluppo Rurale 2014 – 2020»;
- l'approvazione da parte del Comitato di Sorveglianza, mediante procedura scritta, dei criteri di selezione della Misura 19 «Sostegno allo sviluppo locale leader» in data 20 ottobre 2015 (Prot. n. M1.2015.0335200);
- la modifica dei criteri di selezione dell'Operazione 19.1.01 approvata dal Comitato di Sorveglianza mediante procedura scritta in data 10 ottobre 2022 (Prot. N. M1.2022.0196243);

**CONSIDERATO** che la D.G.R n. XI/7371 del 21 novembre 2022 ha:

- approvato lo schema delle disposizioni attuative per la presentazione delle domande relative all'operazione 19.1.01 «Sostegno per la preparazione dei piani di sviluppo locale (PSL)» del Programma di Sviluppo Rurale 2014 – 2020 della Lombardia;
- dato mandato al dirigente pro tempore responsabile dell'op. 19.1.01 di predisporre e pubblicare, sulla base dello schema sopra richiamato, le disposizioni attuative relative all'operazione 19.1.01, che stabiliscano la relativa modulistica e le tempistiche della procedura e provvedano ad eventuali integrazioni e/o correzioni di natura tecnica che si rendessero necessarie in coerenza con la normativa comunitaria e a seguito di eventuali richieste da parte della Commissione Europea in fase di approvazione della proposta di modifica del Programma di Sviluppo Rurale 2014 – 2020 della Lombardia e del Programma Strategico Italia della PAC (PSP) 2023-2027

**VISTE:**

- le «Disposizioni attuative per la presentazione delle domande» dell'op. 19.1.01 «Sostegno per la preparazione dei piani di sviluppo locale (PSL)», di cui all'allegato A, parte integrante e sostanziale del presente provvedimento;
- la comunicazione via mail del 15 novembre 2022 della Direzione competente in materia di Semplificazione in merito alla verifica preventiva di conformità del bando, di cui all'Allegato G della Deliberazione della Giunta regionale n. X/6642 del 29 maggio 2017 e s.m.i.;
- il parere favorevole dell'Autorità di Gestione, dell'Organismo Pagatore Regionale e dell'Autorità Ambientale relativo alle disposizioni attuative di cui all'allegato A, parte integrante del presente atto, comunicati via mail in data 15 novembre 2022, agli atti della Struttura;
- la notifica alla Commissione Europea del 12 ottobre 2022 relativa alla proposta di modifica del Programma di Sviluppo Rurale della Regione Lombardia 2014-2020 che incrementa di 640.000

euro la dotazione a valere sull'Operazione 19.1.01 e modifica parte della relativa scheda intervento

per consentire di avviare già nel corso del periodo di programmazione 2014-2022 il processo di selezione dei Gruppi di Azione Locale (GAL) per il periodo di programmazione successivo 2023-2027, così da garantire il rispetto delle tempistiche richieste dai nuovi Regolamenti comunitari in merito all'operatività dei nuovi GAL;

- la notifica alla Commissione Europea del 4 novembre 2022 relativa alla proposta del Programma Strategico Italia della PAC (PSP) 2023-2027 che istituisce l'intervento SRG06 «LEADER – attuazione delle strategie di sviluppo locale»;

**VISTO** il D.D. S di Regione Lombardia n. 17248 del 28.11.2022 pubblicato sul BURL n. 48 del 02.12.2022 di approvazione della Misura 19 «Sostegno allo sviluppo locale leader», operazione 19.1.01 «Sostegno per la preparazione dei piani di sviluppo locale (PSL)». Approvazione delle disposizioni attuative per la presentazione delle domande anno 2022

**RICHIAMATO** il punto 13 (Partenariato) del d.d.s di Regione Lombardia n. 17248 del 28.11.2022 in cui si specifica ***che per poter partecipare alla presentazione della domanda per l'approvazione della SSL i capofila devono essere sostenuti da un partenariato*** così come di seguito costituito:

“I partenariati devono essere costituiti da soggetti pubblici e privati che rappresentano gli interessi del territorio, rappresentati da un capofila, che affideranno il ruolo operativo (gestionale e amministrativo) ad un Gruppo di Azione Locale (GAL). I GAL sono composti dai rappresentanti degli interessi socio-economici pubblici e privati della realtà locale, nei quali è favorita una rappresentanza equilibrata fra generi, la partecipazione dei giovani e nessun singolo gruppo di interesse controlla il processo decisionale. **La componente pubblica deve essere costituita da Enti pubblici operanti nel territorio**, mentre **la componente privata deve essere rappresentativa di interessi di natura collettiva riconducibili alle diverse sfere della società civile**, quali ad esempio associazioni di rappresentanza delle attività imprenditoriali, economiche e sociali; associazioni di volontariato, ambientaliste, paesaggistiche e culturali; enti di formazione; istituti di credito, imprese in forma singola o associata ed altri soggetti privati adeguati rispetto alle caratteristiche ed alle finalità del partenariato”.

**VISTI** i contenuti della nuova Strategia di Sviluppo Locale (2023 - 2027), come sinteticamente riportata nell'allegato Documento e che comprende:

- l'area geografica e la popolazione interessata dalla strategia;
- il processo di coinvolgimento della comunità locale nello sviluppo della strategia;
- l'analisi delle esigenze di sviluppo e delle potenzialità dell'area;
- gli obiettivi della strategia, tra cui target finali misurabili per i risultati, e le relative azioni previste;
- le tipologie di intervento previste per ciascuna azione;
- il piano finanziario comprendente la dotazione prevista;

**VALUTATO** il rilevante interesse pubblico del territorio amministrato, derivante dall'adesione dell'Ente al Partenariato GAL COLLI DI BERGAMO E DEL CANTO ALTO;

**DATO ATTO** che, al momento, l'adesione al Partenariato non comporta oneri economici per l'Ente;

**CON VOTI** unanimi favorevoli espressi nelle modalità e nelle forme previste dalla legge;

## **D E L I B E R A**

**DI CONSIDERARE** le premesse parti integranti e sostanziali del presente provvedimento;

**DI ADERIRE** al Partenariato GAL COLLI DI BERGAMO E DEL CANTO ALTO ai fini della presentazione a Regione Lombardia della nuova Strategia di Sviluppo Locale SSL 23-2 , di cui il capofila è la società GAL dei Colli di Bergamo e del Canto Alto S.C.A.R.L, Via Valmarina, 25 - 24123 Bergamo, C.F. 04240740169 - REA BG-447263;

**DI APPROVARE** i contenuti della nuova Strategia di Sviluppo Locale (SSL 2023 - 2027) GAL COLLI DI BERGAMO E DEL CANTO ALTO, come sinteticamente riportata nell'allegato Documento;

**DI IMPEGNARSI**, a seguito dell'intervenuta approvazione della Strategia di sviluppo da parte di Regione Lombardia, a sottoporre al Consiglio comunale l'eventuale l'adesione alla società denominata GAL dei Colli di Bergamo e del Canto Alto S.C.A.R.L attraverso l'acquisizione delle quote societarie che saranno stabilite dall'Assemblea del GAL, attraverso una apposita ridefinizione della compagine societaria;

**DI DARE ATTO** che atto che l'adesione al Partenariato non comporta impegno di spesa.

Con successiva e separata votazione la presente deliberazione, ai sensi del 4° comma dell'art. 134 del D. Lgs. n. 267/2000 e s.m.i. "Testo Unico delle leggi sull'ordinamento degli Enti Locali", viene **dichiarata immediatamente eseguibile**, con voti favorevoli unanimi e palesi, espressi nei modi di legge.

Un'iniziativa di:



Con il coordinamento scientifico di:



**CST**  
Centro studi sul territorio  
Lelio Pagani  
UNIVERSITÀ DEGLI STUDI  
DI BERGAMO

## Piano di Sviluppo Locale 2023-2027 del GAL dei Colli di Bergamo e del Canto Alto

### 1. INTRODUZIONE

Lo sviluppo locale di tipo partecipativo (*Community Led Local Development*, CLLD) denominato L.E.A.D.E.R. è lo strumento più importante e innovativo delle politiche comunitarie per lo sviluppo locale integrato e sostenibile dei territori rurali. LEADER, acronimo di *Liaison Entrée Actions de Development de là Economie Rural* (collegamento tra le azioni di sviluppo dell'economia rurale), si basa sul cosiddetto **approccio "bottom-up"** e pone al centro dell'attenzione i **GAL**, costituiti da un **partenariato pubblico-privato**, che hanno il compito di elaborare e realizzare a livello locale una **strategia di sviluppo pilota**, innovativa, multisettoriale e integrata.

Il **GAL dei Colli di Bergamo e del Canto Alto** è nato nel 2007 su una prima proposta progettuale presentata dal Parco dei Colli di Bergamo, sul territorio dei comuni di **Almè, Villa d'Almè, Sorisole, Ponteranica, Ranica, Torre Boldone e Paladina**. È una **società mista pubblico/privata** finalizzata al sostegno del turismo rurale, agricoltura, foreste e biodiversità e la valorizzazione del territorio e della cultura locale. Tra il 2018 e il 2022 il GAL ha distribuito sul proprio territorio di riferimento oltre 5 milioni di euro finanziando più di 80 progetti in ambiti differenti: competitività delle aziende, ambiente e clima, valorizzazione delle aree periurbane, inclusione e coesione sociale.

Nel dicembre 2022 Regione Lombardia ha pubblicato il nuovo bando per la presentazione delle domande relative all'**operazione 19.1.01 "Sostegno per la preparazione dei piani di sviluppo locale (PSL)" del Programma di Sviluppo Rurale 2014 – 2020**. L'obiettivo di Regione Lombardia è di avviare la selezione delle **Strategie di Sviluppo Locale (SSL) per il periodo 2023-2027**. La domanda deve essere presentata dal 16 dicembre 2022 ed entro e non oltre le ore 16:00:00 del **30 marzo 2023**.

Per favorire un reale impatto locale, implementare le connessioni fra gli attori pubblici e/o privati e le risorse socioeconomiche territoriali **le SSL dovranno essere attivate al massimo su due ambiti tematici tra quelli di seguito elencati:**

1. servizi ecosistemici, biodiversità, risorse naturali e paesaggio;
2. sistemi locali del cibo, distretti, filiere agricole e agroalimentari
3. servizi, beni, spazi collettivi e inclusivi;
4. comunità energetiche, bio-economiche e ad economia circolare;
5. sistemi di offerta socioculturali e turistico-ricreativi locali;
6. sistemi produttivi locali artigianali e manifatturieri.



Per la definizione della nuova Strategia di Sviluppo Locale il GAL dei Colli di Bergamo e del Canto Alto ha scelto di promuovere un ampliamento territoriale al fine di **coinvolgere un numero maggiore di enti pubblici e privati** e avviare una più **ampia collaborazione intercomunale**, oggi imprescindibile per creare nuove sinergie e accedere ai finanziamenti di alcune azioni della Strategia di Sviluppo Locale. In tale scenario, il GAL si pone l'obiettivo di diventare un **promotore di sviluppo** per tutti i territori coinvolti e un **laboratorio per la sperimentazione di modelli di innovazione sociale ed economica**.

Sulla base dell'identificazione delle aree LEADER da parte dell'Unione Europea, il GAL propone quindi un ampliamento dei comuni coinvolti che, oltre ai sette attuali (**Almè, Paladina, Ponteranica, Ranica, Sorisole, Torre Boldone, Villa d'Almè**), coinvolga altri undici comuni (**Albano Sant'Alessandro, Almenno San Bartolomeo, Almenno San Salvatore, Alzano Lombardo, Barzana, Cenate Sopra, Cenate Sotto, Nembro, Palazzago, Scanzorosciate, Villa di Serio**). Includere questi comuni consente di definire un'area omogenea tra la città di Bergamo e le valli, dando valore alla fascia collinare periurbana mediante la promozione di un progetto maggiormente condiviso, che risponde alle nuove esigenze espresse anche da Regione Lombardia per la Politica Agricola Comune (PAC). Inoltre, come mostra la mappa 1, l'allargamento consentirebbe di creare una continuità territoriale tra il nuovo GAL dei Colli di Bergamo e del Canto Alto e gli altri GAL già esistenti nella provincia di Bergamo, elemento che potrà favorire una riconnessione del territorio periurbano con le valli.

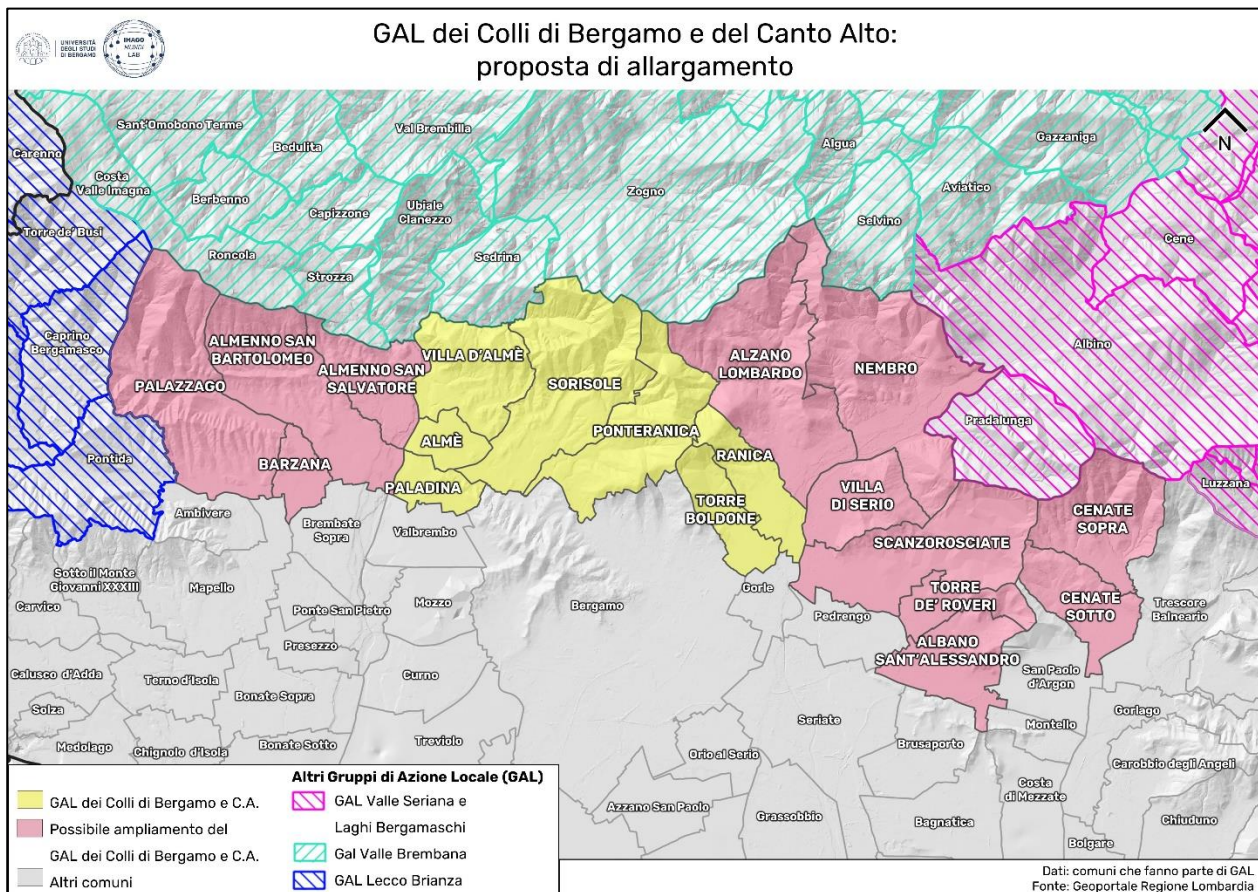

Fig. 1. Proposta di allargamento del GAL dei Colli di Bergamo e del Canto Alto

Tutti i comuni identificati per l'ampliamento sono classificati dal programma LEADER come **Area C – Aree rurali intermedie**, ovvero sono comuni rurali di collina e montagna a più alta densità di popolazione e sede di uno sviluppo intermedio (urbanizzati di collina e di montagna, significativamente e prevalentemente rurali di collina centro-settentrionale, relativamente rurali di montagna), e possono quindi partecipare al GAL.



## 2. VERSO LA NUOVA STRATEGIA DI SVILUPPO LOCALE 2023-2027

La redazione del nuovo Piano di Sviluppo Locale (PSL) 2023-2027 (Operazione 19.1.01. Sostegno per la preparazione dei Piani di Sviluppo Locale di Regione Lombardia) rappresenta una fase strategica per il GAL dei Colli di Bergamo e del Canto Alto poiché costituisce l'avvio di un nuovo processo di governance che, dai sette comuni attualmente coinvolti (Almè, Paladina, Ponteranica, Ranica, Sorisole, Torre Boldone, Villa d'Almè), possa allargarsi ad altri undici comuni (Albano Sant'Alessandro, Almenno San Bartolomeo, Almenno San Salvatore, Alzano Lombardo, Barzana, Cenate Sopra, Cenate Sotto, Nembro, Palazzago, Scanzorosciate, Villa di Serio) per definire una nuova strategia di sviluppo territoriale strategico e integrato, all'insegna della sostenibilità, condiviso dalle parti interessate.

In questa fase il GAL dei Colli di Bergamo e del Canto Alto ha chiesto all'Università degli studi di Bergamo il supporto scientifico per la stesura della nuova Strategia di Sviluppo Locale (PSL) 2023-2027.

Più nello specifico, l'Università degli studi di Bergamo si occuperà di due ambiti:

- 1) **Studio socio-territoriale** della nuova area di interesse sovracomunale
- 2) **Co-progettazione** per la redazione del nuovo Piano di Sviluppo Locale (PSL) al fine di identificare i bisogni futuri e le strategie da seguire.

Entrambi gli ambiti saranno articolati in fasi di lavoro modulari.

Il **primo ambito** prevede la definizione di un **quadro di contesto socioeconomico e paesistico-ambientale**, sulla base di ricerche e monitoraggi già compiuti, così come su analisi di terreno a campione. Si intendono delineare le **specificità e i caratteri identitari** dei comuni del GAL (risorse naturalistiche, culturali, architettoniche e urbanistiche e patrimonio materiale e immateriale). A ciò si aggiunge una rilevazione dei **fenomeni di reticolarità e connettività multiscalare con i territori limitrofi, e con l'area urbana di Bergamo in particolare**, che potranno costituire opportunità per lo sviluppo di azioni nell'ambito del nuovo PSL.

Tale ambito sarà articolato in due fasi, come di seguito specificato:

### **Fase 1 - Definizione di un quadro di contesto socioeconomico e paesistico-ambientale** (novembre 2022-febbraio 2023)

- ✓ **Raccolta dei documenti di piano, della bibliografia e monitoraggio dei dati** quantitativi e qualitativi e **della cartografia** disponibili presso gli enti del territorio e gli istituti statistici provinciali, regionali e nazionali, quale base per uno studio socio-territoriale atto a definire il quadro socioeconomico e paesistico-ambientale del GAL;
- ✓ **prima fase di diagnostica territoriale partecipativa** mediante il coinvolgimento del personale dei Comuni e di enti e associazioni locali. Ciò consentirà di creare un database relativo alle risorse naturali, culturali, di micro-business e mobilità del territorio quale base di conoscenza territoriale essenziale per la definizione delle strategie di intervento del PSL. Il database costituirà uno strumento di lavoro flessibile e implementabile anche nelle future fasi di attuazione del Piano;
- ✓ **creazione di una prima bozza di un mapping** denominato "Gal dei Colli di Bergamo .... Map". Tale sistema verrà pubblicato nella pagina web degli enti locali, al fine di rendere note le specificità del territorio in un'ottica multiscalare, e potrà essere ulteriormente sviluppato nelle successive fasi di attuazione del PSL, anche con la collaborazione degli abitanti.

## Fase 2 - Analisi SWOT del contesto territoriale allargato del GAL (febbraio 2023)

A partire dallo studio e della raccolta dati svolti nella prima fase verrà realizzata una **analisi SWOT** al fine di evidenziare:

- ✓ i punti di forza (strengths) e le opportunità (opportunities)
- ✓ le debolezze (weaknesses) e le minacce (threats)

rispetto sia agli elementi interni, sia a quelli esterni, ossia alle potenzialità e alle criticità date dalla relazione con il contesto locale, provinciale, regionale e globale. In particolare, l'identificazione dei principali **drivers di innovazione a livello multiscale** consentirà di evidenziare la distribuzione delle componenti sociali e delle realtà produttive innovative che potranno stimolare nel futuro processi di rigenerazione all'interno del GAL.

Il **secondo ambito**, invece, prevede una **prima fase di coinvolgimento della comunità locale** che si prospetta come processo continuativo durante tutta la durata del Piano, quale metodologia inclusiva propria del nuovo GAL. Nello specifico, si prevede di implicare le istituzioni associate al GAL (Ente Parco dei Colli di Bergamo, Federazione Provinciale Coldiretti Bergamo, Banca di Credito Cooperativo Bergamo e Valli e Confagricoltura Bergamo) e i partner pubblici (Comuni, enti territoriali ecc.) e privati (aziende agricole, associazioni locali ecc.) in un processo di co-progettazione del PSL, al fine di definire **le linee programmatiche della strategia, gli ambiti tematici e gli obiettivi** delle azioni strategiche da attuare, considerando gli abitanti e i loro bisogni.

In particolare, le attività saranno articolate come segue:

### Fase 3 – Avvio di un tavolo di co-progettazione a Tripla Elica allargata (fine gennaio-metà marzo 2023)

- ✓ **Progettazione partecipata con i soci e i partner del GAL.** Dopo la realizzazione dello studio del contesto e l'analisi SWOT verranno organizzati alcuni focus group e living lab con i soci e i partner del GAL con l'obiettivo di definire quali sono i bisogni attuali e le criticità e identificare gli ambiti tematici più importanti per lo sviluppo futuro del GAL.
- ✓ **Definizione delle azioni strategiche** che saranno alla base del Piano di sviluppo locale del GAL 2023-2027, sulla base degli ambiti tematici identificati.

### Fase 4 – La descrizione della strategia, degli ambiti tematici e degli obiettivi (febbraio-marzo 2023)

- ✓ Supporto scientifico alla stesura del Piano di sviluppo locale per il periodo di programmazione 2023-2027, in collaborazione con i referenti del GAL. In particolare, il team dell'Università si focalizzerà sulle parti del testo relative a: la definizione del quadro di contesto socioeconomico e paesistico-ambientale; l'analisi SWOT; la descrizione della strategia, degli ambiti tematici e degli obiettivi; la descrizione del processo di coinvolgimento della comunità locale. I referenti del GAL predisporranno la documentazione riguardante: modalità con le quali vengono assunte le decisioni e selezionate le operazioni; descrizione della struttura del GAL e delle modalità di gestione del piano; organigramma del GAL; piano finanziario e cronoprogramma; definizione delle procedure e del sistema di monitoraggio, di valutazione e informazione e animazione.
- ✓ Confronto con gli attori locali per condividere il documento definitivo del Piano di Sviluppo Locale prima della sua consegna. Organizzazione di un incontro di confronto con gli attori locali coinvolti nella terza fase al fine di discutere la bozza del Piano.

Il **GAL dei Colli di Bergamo e del Canto Alto** si occuperà degli aspetti amministrativo-tecnico-procedurale per la costituzione del nuovo partenariato, coinvolgendo enti locali, associazioni di volontariato e no profit, associazioni di categoria e privati, e per la compilazione della nuova Strategia di Sviluppo Locale.

Al fine di concludere la stesura della Strategia di Sviluppo Locale entro il termine del 30 marzo, è stata definita la seguente **Roadmap**:

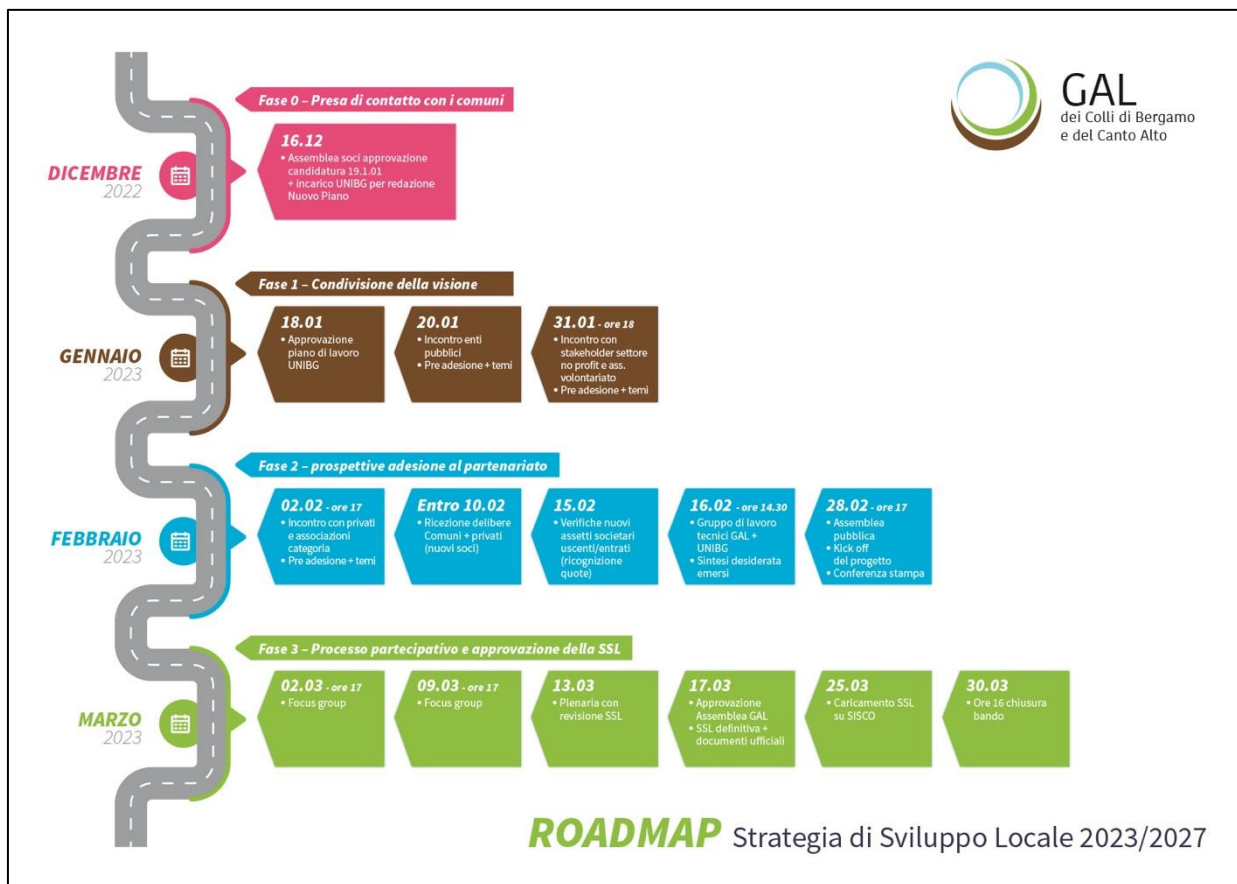

Fig. 2. RoadMap Strategia di Sviluppo Locale 2023/2027

### SCHEDA SINTESI SSSL

<p>TITOLO PROVVISORIO</p>	<p>GAL Colli di Bergamo 2.0 <b>TRA RURALE ED URBANO: LE AREE PERIURBANE ESEMPIO DI TRANSIZIONE SMART</b></p>
-------------------------------	--

<p><b>Obiettivo generale</b></p>	<p>Le aree periurbane rappresentano in Italia un contesto di profonde, contrapposte e spesso irreversibili trasformazioni territoriali: tra abbandono delle fasce collinari-montane e urbanizzazione continua delle aree pianiziali.</p> <p>Abbiamo assistito, in questi ultimi 30 anni, al costituirsi delle cosiddette megalopoli o città estese o rete di aree metropolitane, a formare un sistema urbano policentrico e reticolare, dove le aree rurali sono state inglobate negli spazi urbani. Occorre però superare gli stereotipi, che spesso vedono queste aree come periferiche e marginali, e analizzare queste nuove realtà geografiche per immergersi in un contesto dove tali aree periurbane spesso diventano i luoghi dove sperimentare l'eccellenza dello sviluppo locale e dunque dove mettere in evidenza una rinnovata centralità del margine.</p> <p>In queste aree periurbane infatti si attivano spesso dinamiche "megapolitane" in cui le soluzioni innovative per lo sviluppo locale diventano strumenti di salvaguardia del paesaggio, di accoglienza e coesione sociale, di servizi innovativi per la popolazione. Diventano, insomma, presidi di transizione.</p>
<p><b>Obiettivi specifici</b></p>	<p>In questo quadro si sviluppano dinamiche che portano in evidenza obiettivi specifici sui quali lavorare nei prossimi anni:</p> <ol style="list-style-type: none"> <li>1. la tutela della <b>qualità dei luoghi</b> con casi di eccellenza: la tutela e la promozione di aree protette (parchi, riserve, ecc.) per la salvaguardia naturalistica e paesaggistica, per la compensazione dei carichi ambientali, per l'attività ricreativa ed educativa dei suoi abitanti;</li> <li>2. il supporto <b>allo sviluppo di attività economiche e culturali di valore</b> internazionale, così come l'agricoltura periurbana, quale risorsa primaria per la Grande Bergamo con il suo paesaggio, la sua biodiversità, la tutela di prodotti in via di estinzione e la promozione dei prodotti DOP.</li> <li>3. lo <b>sviluppo di soluzioni di e-government</b> o di servizi socio-assistenziali (quali ad esempio la tele medicina, o servizi a distanza, ecc) per lo sviluppo di soluzioni Smart; la necessità di migliorare le competenze digitali dei cittadini e il sostegno all'innovazione con le tecnologie digitali per i giovani;</li> <li>4. il tema <b>delle soluzioni Smart anche in campo energetico</b> e per l'economia circolare;</li> </ol>
	<div style="border: 2px solid #00AEEF; border-radius: 15px; padding: 10px; text-align: center;"> <p><b>4.1 Servizi ecosistemici, biodiversità, risorse naturali e paesaggio</b></p> </div>

<p><b>Ambiti Tematici su cui sviluppare la SSL</b></p>	<div style="text-align: center;"> <p>4.4</p> <p><b>Comunità energetiche, bio-economiche e a economia circolare</b></p> </div> <div style="text-align: center; margin-top: 20px;"> <p>4.2</p> <p><b>Sistemi locali del cibo, distretti, filiere agricole e agroalimentari</b></p> </div>
<p><b>Ambito Territoriale</b></p>	<p style="text-align: center;">GAL dei Colli di Bergamo e del Canto Alto: proposta di allargamento</p> <p style="text-align: right; font-size: small;">Dati: comuni che fanno parte di GAL Fonte: Geoportale Regione Lombardia</p>
<p><b>Partenariato</b></p>	<ul style="list-style-type: none"> <li>- costituzione di una società pubblico - privata per la gestione dei fondi legati allo sviluppo rurale (a seguito della approvazione da parte di Regione Lombardia della SSL);</li> <li>- una rete di portatori di interesse che si impegnano a pianificare e investire nello sviluppo di un ambito territoriale;</li> </ul>



## CAPITOLO 2

---

### IL PARTENARIATO LOCALE E I GRUPPI DI AZIONE LOCALE

---

#### 2.1 Caratteristiche e composizione del partenariato (elementi 2.1, 2.2 §21)

Compilare una scheda per ogni partner

RAGIONE SOCIALE	
NATURA	Pubblico o privato
SEDE DI ATTIVITA'	
Descrizione delle attività del soggetto che hanno una valenza in relazione agli ambiti tematici della SSL proposta	

#### 2.2 Esperienza del partenariato (elemento 2.3 §21)

Descrizione sintetica delle esperienze dei soggetti del partenariato in ambito di progetti a livello internazionale.

Compilare una scheda per ogni progetto (considerare i progetti conclusi dal 2014 al 2022)

PARTNER	
TITOLO DEL PROGETTO	
DURATA DEL PROGETTO (data di avvio e di chiusura)	
TEMATICA TRATTATA	
FONTE DI FINANZIAMENTO	
COSTO TOTALE e CONTRIBUTO PUBBLICO COMPLESSIVI	
CONTRIBUTO PUBBLICO ASSEGNATO AL PARTNER	
Descrizione delle attività svolte e del ruolo ricoperto	



**PROGRAMMA DI SVILUPPO RURALE 2014 - 2022 - MISURA 19**

MODULO DI AUTOCERTIFICAZIONE DA ALLEGARE ALLA DOMANDA DI AIUTO

Alla Regione Lombardia

DIREZIONE GENERALE AGRICOLTURA, ALIMENTAZIONE E SISTEMI VERDI  
PROGRAMMAZIONE SVILUPPO RURALE E SISTEMI INFORMATIVI  
AIUTI DI STATO E INTERVENTI PER LO SVILUPPO LOCALE  
Piazza Città di Lombardia n.1  
20124 Milano

**Programma di Sviluppo Rurale 2014-2022. Misura 19 – Operazione 19.1.01 “Sostegno per la preparazione dei Piani di Sviluppo Locale”**

**DICHIARAZIONE SOSTITUTIVA DI ATTO DI NOTORIETÀ**

(art. 47 del D.P.R. 28 dicembre 2000 n. 445)

*(dichiarazione del capofila e di ciascun partner)*

Il/La sottoscritto/a \_\_\_\_\_ nato/a a \_\_\_\_\_  
Provincia \_\_\_\_\_ il \_\_/\_\_/\_\_\_\_ residente nel Comune di \_\_\_\_\_  
Provincia \_\_\_\_\_ via \_\_\_\_\_,  
Codice fiscale \_\_\_\_\_, in qualità di capofila del partenariato proponente la Strategia di Sviluppo Locale “GAL Colli di Bergamo 2.0 TRA RURALE ED URBANO: LE AREE PERIURBANE ESEMPIO DI TRANSIZIONE SMART”, essendo a conoscenza di quanto stabilito dalle disposizioni attuative in oggetto,

***consapevole delle sanzioni penali nel caso di dichiarazioni non veritiere, di formazione o uso di atti falsi, richiamate dall’art. 76 del D.P.R. n. 445/2000 e della decadenza dai benefici conseguenti al provvedimento eventualmente emanato sulla base di dichiarazione non veritiera, ai sensi dell’art. 75 dello stesso D.P.R.***

**DICHIARA**

di:

avere  
non avere

richiesto un contributo per la realizzazione del progetto di cooperazione **anche con altre “Fonti di aiuto” diverse dal Programma di Sviluppo Rurale 2014-2022 o agevolazioni fiscali.**

*Il sottoscritto dichiara inoltre ai sensi dell’art. 13 del D.Lgs.30 giugno 2003 n. 196, di essere stato informato che i dati personali contenuti nella presente dichiarazione saranno trattati, anche con strumenti informatici, esclusivamente nell’ambito del procedimento per il quale la presente dichiarazione viene resa.*

Luogo, \_\_\_\_\_

data, \_\_\_\_\_

Firma del dichiarante

\_\_\_\_\_

**DELIBERAZIONE DELLA GIUNTA COMUNALE NR. 30 DEL 14/02/2023**

Letto, approvato e sottoscritto.

IL SINDACO  
CAMILLO BERTOCCHI

IL SEGRETARIO GENERALE  
DOTT.SSA GIOVANNA MOSCATO

---

*Documento prodotto in originale informatico e firmato digitalmente ai sensi dell'art. 20 del "Codice dell'amministrazione digitale" (D.Leg.vo 82/2005).*