

ALZANO *informa*

NOTIZIARIO DELL'AMMINISTRAZIONE COMUNALE

N. 3 - DICEMBRE 2019

***Buon Natale
e
Felice Anno Nuovo!***





S O M M A R I O

- | | | | |
|----|---|----|---|
| 3 | La parola al Sindaco
Il valore educativo del buon esempio | 12 | SPORT
Ad Alzano è record |
| 4 | Il mestiere di Sindaco
Pacchiana, Galbiati, Panigada tre grandi esempi | 13 | ASSOCIAZIONI Aiutiamo i bufo bufo |
| 6 | LAVORI PUBBLICI
Nuova scuola per l'infanzia | 14 | CULTURA
Illustri ingegneri
L'Italia in copertina
Alzanesi in arte
La terza università |
| 8 | Le parole producono CO2 i fatti la riducono | 18 | Cose belle di casa nostra
Capricci fantasiosi nel giardino del Municipio |
| 10 | SOCIALE
Camminata contro la violenza
Centro di primo ascolto e coinvolgimento | 21 | Gruppi consigliari |

Alzano inForma - n. 3 dicembre 2019 - Registrazione presso il Tribunale di Bergamo n. 13/15 del 5.5.2015
Periodico d'informazione del Comune di Alzano Lombardo - Direttore responsabile: Carlo Baruffi (carlo.baruffi@gmail.com)
Direttore editoriale: Camillo Bertocchi - Coordinamento per l'amministrazione comunale: Simone Biava - Pubblicità: Arnaldo De Monti, cell. 348 71 50 380
Redazione, amministrazione e stampa: Stampa e territorio, associazione no-profit per la buona comunicazione
Via Kennedy 15 - CAMBIAGO - Tel. 348 71 50 380

40° anniversario della Protezione Volontaria Civile Alzano



È stata la prima realtà di protezione civile in Italia, nata dall'esperienza del terremoto del Friuli nel 1976 per volontà del dott. Daniele Pesenti, che inviò 40 dei suoi operai con mezzi ed attrezzature, in soccorso delle popolazioni terremotate.

L'associazione è poi stata ufficializzata nel 1979 ad Alzano Lombardo, dove opera da 40 anni con interventi locali, nazionali e anche in ambiti fuori confine. A novembre si è inoltre rinnovata la convenzione tra Comune e Protezione

Civile, rapporto molto proficuo che garantisce il presidio e gli interventi nei casi di allerta ed emergenza meteo, ma anche su tanti interventi preventivi.

Nel ringraziare i volontari per il mirabile impegno e gli importanti risultati, si coglie l'occasione per invitare i cittadini ad iniziare questa bella esperienza di volontariato.

La sede della Protezione Volontari Civili è in via Daniele Pesenti, 25.



Il valore educativo del buon esempio

Le parole insegnano e gli esempi trascinano

(Sant'Agostino)

Carissimi cittadini, viviamo in un'epoca in cui, soprattutto per i nostri giovani, non è semplice avere punti di riferimento e non è facile dare proporzione alle problematiche. Il mondo dei social e della televisione spesso falsa la realtà o banalizza la fatica che invece è necessaria per raggiungere obiettivi e formarsi un carattere. La famiglia, la scuola, la comunità, la fede, sono tra i capisaldi insostituibili che ci aiutano a formarci nel discernere le cose della vita. Ma ci sono piccole azioni che ognuno di noi può compiere per concorrere in questa fondamentale missione.

Sant'Agostino diceva che "le parole insegnano e gli esempi trascinano". Nulla di più vero, ma purtroppo questo avviene anche per gli esempi negativi. In un mondo giusto tutti dovrebbero essere impegnati nel dare buon esempio, ma mi rendo conto di entrare nel rischioso terreno del paternalismo. Ciò che invece voglio significare è che per tutti dovrebbe essere doveroso impegnarsi nel promuovere esempi positivi.

Mi spiego meglio. Il mondo è da sempre pieno di esempi positivi ed esempi negativi, ma la frequenza e la dimensione di tali modelli arriva a ciascuno di noi attraverso la comunicazione. Comprenderete come è dirimpante questo aspetto in un'epoca in cui chiunque con i social diventa comunicatore, chiunque diventa un potenziale trascinatore o come si dice oggi un influencer. Allora perché non imporsi di diventare comunicatori di modelli positivi. Abbiamo davvero tanti esempi di gesti o vite spese per il bene, che non per forza devono essere emulate, ma che il solo fatto di raccontarle e metterle in evidenza alla pubblica stima, ci aiuta a creare quell'empatia sociale e quel metro di giudizio che ci educerà ad essere una comunità migliore.

Anche per questo lo scorso autunno l'Amministrazione Comunale ha evidenziato alla pubblica riconoscenza tre persone importanti della nostra città. Giovanni Galbiati, onorato con il San Martino d'Oro come esempio di bontà, di una vita spesa per il prossimo nelle comunità più povere e dimenticate del mondo. Fiorenzo Pacchiana, premiato con la Medaglia d'Oro al Valor Civile in quanto

in spregio al pericolo personale, nel 2014 a Savona ha salvato dal mare un bambino che stava annegando. L'arch. Carlo Panigada, insignito della cittadinanza onoraria per il suo attaccamento sincero e disinteressato alla città dimostrato soprattutto nell'amorevole cura della nostra Basilica, nel recupero e mantenimento delle sacrestie fantoniane e nella creazione del Museo San Martino.

A questi straordinari esempi positivi di vita vissuta si aggiungono le celebrazioni ed il ricordo di due altri giganti del buon esempio, questa volta in materia di disciplina e rettitudine professionale, come l'ing. Luigi Angelini e l'ing. Pietro Paleocapa. Nel 50° della scomparsa dell'ing. Luigi Angelini abbiamo dedicato a questo straordinario ed infaticabile ricercatore e promotore del "bello" un convegno ad Alzano, con l'Ateneo di Scienze ed Arti di Bergamo, nonché nel medesimo giorno, intitolato il viale che conduce alla parrocchia di Alzano Sopra, in onore alle sue origini alzanesi ed alla sua prima opera da progettista. Anche per il 150° anniversario della morte dell'ing. Pietro Paleocapa, nato e cresciuto nei primi anni di vita a Nese, abbiamo organizzato un convegno ed una collaborazione importante con l'omonimo Istituto Superiore di Bergamo. Un modo per mettere all'evidenza di tutti, ma soprattutto dei giovani, esempi di vita di persone conosciute o fino ad ora sconosciute, tutte però accumulate dall'esperienza della ricerca continua del bene.

Come nell'arte pittorica o musicale, architettonica o scultoria l'istante di compiacenza che produce l'opera non svanisce, ma ci prepara alle impressioni future, anche il buon esempio ci educa e ci prepara consapevolmente o inconsapevolmente ad essere uomini migliori, in una comunità migliore.

Impegniamoci allora ad essere, o quanto meno a comunicare, esempi positivi. Anche questo è Natale! Auguri sinceri a tutti voi ed alle vostre famiglie.

Camillo Bertocchi, Sindaco

Pacchiana, Galbiati, Panigada tre grandi esempi

Il significato di evidenziare alla pubblica stima il mirabile esempio dei tre cittadini insigniti di onorificenze è già stato ben tracciato nell'editoriale, ma merita un minimo approfondimento la loro storia

FIRENZO PACCHIANA

Sessant'enne alzanese, si è dimostrato fulgido interprete dei valori della comunità. Premiato con la Medaglia d'Oro al Valor Civile presso la Prefettura di Bergamo lo scorso 4 ottobre, giorno di San Francesco Patrono d'Italia, con la seguente motivazione: "Con coraggiosa determinazione e generoso slancio altruistico, unitamente a un'altra persona, si tuffava in mare in soccorso di un bambino in grave difficoltà. Nel corso dell'intervento di salvataggio prestava soccorso anche all'altro soccorritore che, colto da malore, perdeva tragicamente la vita. Splendido esempio di incondizionato amore per il prossimo e di umana solidarietà." Come comunità alzanese nel corso della festa dell'Unità d'Italia e delle Forze Armate abbiamo inoltre premiato il Pacchiana per esprimere la gratitudine per il grande gesto di umanità compiuto e soprattutto per porre in evidenza alla città intera un così alto gesto di altruismo, affinché sia esempio per tutti noi e soprattutto per tutti i nostri giovani.

CARLO PANIGADA

Il 18 novembre scorso il Consiglio Comunale ha inoltre conferito la cittadinanza onoraria all'arch. Carlo Panigada che, nella sua lunga vita professionale, ha incontrato più volte la città di Alzano. Anzi, proprio nella nostra città ha lasciato alcune delle sue opere più significative, e molte sono divenute immagini tra le più identitarie del paesaggio urbano del dopoguerra come il grattacielo, i padiglioni ospedalieri e la caserma dei carabinieri. L'attività di Panigada ad Alzano si intensifica tuttavia al termine della sua attività lavorativa, contribuendo in maniera determinante alla salvaguardia e alla valorizzazione di alcuni tra i beni culturali più notevoli della città, quale la basilica di San Martino Vescovo, con le sacrestie ed il museo. Panigada ha svolto tale attività con passione, dedizione, garbo e sempre e solo a titolo gratuito, dimostrando sincero e disinteressato attaccamento alla nostra città, alla sua storia e alla sua comunità.

GIOVANNI "NANNI" GALBIATI

Il 4 novembre scorso presso il municipio di Alzano Lombardo abbiamo inoltre conferito il "San Martino d'Oro": titolo onorifico istituito per segnalare alla pubblica stima quei cittadini alzanesi che abbiano in qualsiasi modo interpretato la cultura del dono. L'onorificenza è stata conferita al novantaduenne alzanese signor Giovanni Galbiati detto "Nanni" per il costante e infaticabile impegno profuso nell'attività missionaria, i risultati ottenuti con la realizzazione di innumerevoli opere di primaria importanza quali acquedotti e impianti per la produzione ed il trasporto di energia elettrica che hanno consentito il miglioramento della qualità della vita, se non la sopravvivenza, di intere comunità nei paesi più poveri del mondo, ciò anche in spregio al pericolo cui spesso è stato esposto. Figura di grande serietà e rettitudine, è un esempio positivo che sa essere da sempre sprono per tante altre probe persone impegnate nell'attività missionaria.



I CITTADINI ONORARI ALZANESI

Con il conferimento della cittadinanza onoraria all'arch. Carlo Panigada salgono a quattro i cittadini onorari Alzanesi. Il primo fu Padre Rodolfo Saltarin che nel 2013 fu insignito dell'onorificenza per essere stato vice postulatore nella causa di canonizzazione di Fra Tommaso da Olera. Nel 2016 è stata la volta di Mons. Alberto Facchinetti per l'opera religiosa e culturale profusa nella comunità alzanesi per oltre venti anni, mentre nel 2018 è stata la volta del Cav. Domenico Bosatelli per l'illuminata carriera di imprenditore che da lustro anche ad Alzano Lombardo proprio per le sue origini alzanesi.

INTITOLATO A LUIGI ANGELINI IL VIALE DELLA CHIESA DI ALZANO SOPRA

Le intitolazioni di luoghi e spazi effettuate in questi tre anni di Amministrazione sono state davvero molte. Intitolare significa esprimere gratitudine per qualcuno o ricordare qualche evento o toponimo o tradizione antica, ma anche rendere manifesto l'esempio ed il ricordo di quel nome, per chiunque transiterà in quel luogo o spazio. Ricordo al riguardo i passaggi intitolati

ad Angelo Mandelli, storico locale ed autore della bella monografia "Alzano nei secoli", a Emilio Colombelli, Medaglia d'Argento al Valor Civile per aver salvato la vita a persone in difficoltà in acqua, a Giovanni Mira, storico e pubblicista italiano che ha vissuto i suoi ultimi anni di vita ad Alzano, a Don Giacomo Carrara, curato di Alzano Sopra per 42 anni e storico locale, alle Vittime del terrorismo in ricordo di Alessandro ed Aigerim, tragicamente assassinati nel 2014 a Kabul da terroristi islamici.

Due passaggi sono stati invece denominati con toponimi antichi del luogo: passaggio alla Cava, che collega via Pesenti con via IV Novembre a monte della ferrovia e passaggio agli Agri, il nuovo percorso che collega via Mazzini (retro municipio) con via Emilia.

Altri spazi sono invece stati intitolati a persone come la Sala consiliare a Luigi Pesenti come da volontà espressa dal figlio Antonio nel lontano 1958 e la Sala comune di Palazzo Pelandi al Cav. Domenico Pelandi, già Sindaco di Alzano Maggiore e Alzano Sopra ai primi del Novecento e fondatore del locale Gruppo Alpini. Infine l'intitolazione del viale che conduce alla chiesa parrocchiale di Alzano Sopra all'ing. Luigi Angelini.



IL NUOVO COMANDANTE DELLA POLIZIA LOCALE

Il 20 dicembre il comandante della Polizia Locale Giansandro Caldara andrà in pensione.

Nel ringraziare il Comandante Caldara per il servizio reso alla città nei cinque anni in cui ha prestato servizio, diamo il benvenuto al nuovo comandante dott. Giuseppe Cantavenera, quarantenne, già comandante della Polizia Locale di Calvisano (Brescia) e agente di Polizia Locale dal 2007.

Dal Comandante Cantavenera ci aspettiamo un servizio attento e deciso nei tanti ambiti in cui la Polizia Locale è chiamata ad operare, con particolare attenzione alle regole di polizia urbana che regolano la buona convivenza e il rispetto e decoro urbano.



CASLINI M.

Noleggio camper, carrozzeria e automobili



WEEK-END IN CAMPER A PARTIRE DA 250€

RANICA, via Marconi 55 - tel./fax 035 342 113
ALBINO, via Tarantelli 5/7 - tel./fax 035 752 517



di Pietro Ruggeri, Assessore Infrastrutture e Ambiente

Nuova scuola per l'infanzia

Partiti i lavori di realizzazione della nuova scuola per l'infanzia

Concluso l'iter progettuale innescato con l'espletamento della gara internazionale per la scelta dei progettisti e tutti gli adempimenti inerenti la procedura di aggiudicazione dell'appalto, il 9 dicembre hanno avuto inizio i lavori per la realizzazione della nuova scuola dell'infanzia presso il complesso immobiliare ex "Villa Paglia".

Il comune di Alzano Lombardo ha affidato il progetto di realizzazione del nuovo centro infanzia allo studio C+S Architects, di Carlo Cappai e Maria Alessandra Segantini con sedi a Londra e Treviso che hanno collaborato con l'architetto Remo Capitanio e agli studi di ingegneria MCZ e Myallonier.

C+S hanno messo in campo la decennale esperienza in tema di edilizia scolastica e spazi per l'infanzia creando un 'padiglione prezioso' nel bellissimo parco di villa Paglia. Un tema delicato, sulla soglia tra architettura e paesaggio che viene sviluppato grazie a un volume trasparente in tessere di ceramica bianca e vetro riquadrate da una struttura sottile in bronzo, che riflette il gioco colorato dei bambini e, allo stesso tempo, il paesaggio e il cambio delle stagioni del bellissimo giardino secolare.

La scuola si raggiunge da via Montelungo, scendendo una rampa-gioco che i bambini riconosceranno come identità della loro scuola essendo disegnata dagli animali di Enzo Mari incastonati nella materia.

Nonostante si sviluppi in un solo livello, la scuola esplose all'interno in altezza grazie a una sezione complessa che raccoglie la luce non solo dalle grandi vetrate della facciata, ma anche dalla copertura a shed, a memoria della vocazione industriale dell'area bergamasca, che permane come identità di questa terra e che contribuirà a costruire un tassello di continuità nella memoria dei bambini.

La scelta dei materiali interni è delicata, affidando al legno i punti di contatto tra i bambini e lo spazio e favorendo l'intervisibilità tra tutti gli spazi della scuola. Grande attenzione è stata posta all'utilizzo di materiali per garantire una corretta acustica all'interno degli spazi.

Due corti interne scavano l'edificio come 'stanze speciali a cielo aperto' che permetteranno anche ai più piccoli di stare all'aperto il più possibile senza pericoli.

La flessibilità è l'elemento determinante del progetto. Nonostante sia stato dato un nome a tutti gli ambienti, la forma dello spazio permette di utilizzare gli spazi in molteplici modi differenti e inventare speciali metodi didattici permettendo alle insegnanti di esprimere al massimo la propria creatività a vantaggio dell'educazione dei piccoli: è così che gli spazi si possono trasformare facilmente in laboratori per l'arte, spazi per attività digitali, palestre o spazi per attività teatrali. Una flessibilità che permette anche l'utilizzo della scuola da parte della comunità oltre





l'orario scolastico, grazie alla presenza del grande salone vuoto centrale che fa scorrere il verde del parco in tutte le direzioni grazie alla sua trasparenza. L'edificio raggiunge i più alti livelli di efficienza energetica rappresentando per la comunità di Alzano Lombardo il primo edificio pubblico classificato NZEB (Nearly Zero Energy Building). "Dopo l'esperienza del progetto per la GAMEC della città di Bergamo, il centro infanzia di Alzano Lombardo è stato per noi un'occasione per tradur-

re una parte dell'eredità del territorio e trasformarlo in una risorsa per la comunità. La trasformazione del parco di Villa Paglia è una di queste eredità che si trasforma in potenzialità, alla scala urbana, alla scala architettonica e alla scala dell'esperienza fisica dei cittadini." - spiegano Cappai e Segantini. "L'esperienza di questo progetto ci ha dato l'occasione di conoscere un territorio ricco di memoria passata e recente che, grazie all'aiuto dell'architetto Capitanio, con cui abbiamo

lavorato in grande sintonia, abbiamo cercato di restituire ai cittadini di Alzano una parte di paesaggio oggi intercluso. Siamo emozionati e onorati di poter lavorare con la comunità di Alzano per prenderci cura delle preziose risorse storiche, artistiche e di paesaggio e restituirle agli abitanti attraverso i bambini."

La durata dei lavori è prevista in 420 giorni durante i quali seguiremo passo passo la costruzione della nuova scuola dei nostri bambini.



FRA TOMMASO

Nell'ambito dei lavori di regimentazione idraulica della Valdella di Olera è stata realizzata un' "opera" particolare. In corrispondenza delle caditoie atte ad accogliere le grandi quantità d'acqua che in caso di piogge eccezionali, ormai non più così saltuarie, si riversavano lungo la Valdella fino alla piazza della chiesa, è stato realizzato un basamento in pietra a supporto della figura del Frate realizzata in corten successivamente dipinto. L'opera ha la valenza di mantenere la funzione di raccolta acqua con un'estetica più consona ad una posizione così importante nel centro del borgo.

VICOLO NOLI

Terminato il piccolo ma prezioso intervento di pavimentazione in cubetti di porfido di vicolo Noli





di Andrea Pezzotta, Assessore alla viabilità

Le parole producono CO₂ i fatti la riducono

Teleriscaldamento, illuminazione pubblica a LED, nuova scuola dell'infanzia a ridottissimo consumo energetico: azioni concrete per proteggere il pianeta

Il tema emergenza climatica ed in generale la necessità di ridurre quanto più possibile i gas serra con politiche virtuose, promozione di buone pratiche e investimenti sulle infrastrutture sono azioni combinate che necessitano di grande impegno programmatico.

Anche per questo motivo il Sindaco nell'ottobre 2018 ha inteso istituire una delega specifica in materia di uso

consapevole dell'energia, una materia che necessita di metodo e competenze, oltre che di ingenti investimenti e che mi pregio di seguire con la massima diligenza.

L'assessorato ha subito agito su tre fronti. Il primo è stato l'approfondimento e lo sviluppo del PAES, ovvero il piano ordinatore deputato per legge a prevedere e coordinare le azioni e gli investimenti sul territorio comunale, ciò perché non ci si può muovere nel campo dell'emergenza climatica senza un piano con forti basi tecniche.

Il secondo fronte è il coordinamento e monitoraggio delle politiche attive e la mappatura di quelle minori da attivare, ed infine la collaborazione con l'Assessorato alla Cultura e l'Istituto Comprensivo per promuovere la cultura della consapevolezza e del risparmio energetico presso le scuole alzanesi.

Partiamo dal fatto che Alzano è stata lungimirante quando, nel 2010, ha promosso la realizzazione di una grande centrale fotovoltaica di ben 378,74 kWp su edifici pubblici e 245,06 kWp su edifici privati, con grandi benefici ambientali ed economici. In questo mandato l'Amministrazione ha subito investito tempo e risorse per concretizzare il PAES, con tre grandi progetti ambientali per un investimento di circa 10 milioni di Euro. In particolare: il rilancio del teleriscaldamento cittadino ovvero quello che in assoluto darà le più significative ricadute ambientali (4.400 tonnellate annue di CO₂ non immesse in atmosfera), il completo efficientamento dell'impianto di illuminazione pubblica cittadina (220 tonnellate annue) e la realizzazione della nuova scuola per



l'infanzia a consumo energetico quasi zero.

Nell'ambito delle azioni energetiche minori, si rammenta il completo efficientamento della centrale termica delle scuole elementari di Nese, quella della palestra delle medie di Nese, quella dello Stadio Carillo Pesenti e il completo efficientamento dell'impianto illuminotecnico del municipio e quello del palasport. Da aggiungere

a ciò la realizzazione di quattro postazioni per ricarica di veicoli elettrici. L'azione si è sviluppata anche nella gestione dell'energia, con la centralizzazione ed il monitoraggio della spesa energetica, la rimodulazione delle concessioni di spazi pubblici, imputando ai concessionari le spese energetiche al fine di renderli maggiormente responsabili, l'invito alle associazioni e società sportive utilizzatrici di spazi pubblici ad adottare buone pratiche in materia di contenimento di consumo energetico. Una direttiva è stata emessa dal Sindaco anche nei confronti dei dipendenti comunali per un uso maggiormente responsabile dell'energia ed il contenimento di produzione di plastica. Con le scuole è stato svolto un proficuo lavoro, coordinato dall'assessorato all'istruzione e dall'Istituto comprensivo, volto a formare i ragazzi sui sistemi di funzionamento degli impianti di riscaldamento e la loro gestione nelle aule scolastiche, nonché la sensibilizzazione per il contenimento di consumo di plastica e confezioni usa e getta. Alle classi prime delle scuole medie è stata inoltre regalata una borraccia per evitare l'utilizzo quotidiano di bottigliette usa e getta.

Nel campo energetico è quindi fondamentale agire sia sugli investimenti che sulla cultura di ciascun cittadino, in quanto le buone pratiche quotidiane sono quelle che sommate possono dare i maggiori frutti, ma anche la maggiore garanzia per il miglioramento presente e futuro del nostro ambiente.

Allergia o intolleranza agli alimenti?

Dr Raciti, cosa si intende per allergia ad un alimento?

Sono sempre più numerose le persone che ritengono di essere allergiche o intolleranti a determinati alimenti ma è importante distinguere i due concetti per comprendere quali accorgimenti adottare per evitare spiacevoli manifestazioni e sintomi.

L'allergia è una risposta del sistema immunitario ad un antigene. Gli antigeni sono sostanze che l'organismo non è in grado di riconoscere e che identifica come estranee: proprio per questo motivo, a seguito dell'assunzione di tali elementi, il sistema immunitario attiva gli anticorpi (di classe IgE), la cui funzione è quella di respingere o eliminare le sostanze non riconosciute, oltre a rilasciare mediatori chimici quali istamine e prostaglandine. Nel caso di reazioni allergiche la risposta è pressoché immediata, le reazioni si manifestano entro le 2-24 ore dall'assunzione dell'allergene e non dipendono dalla quantità di sostanza assunta: ne basta un minimo quantitativo per scatenare manifestazioni che vanno da reazioni cutanee a prurito al palato, sino a sintomi gravi come lo shock

anafilattico. Nel caso di manifestazioni allergiche l'unico rimedio è la totale eliminazione dell'alimento dalla dieta. Tra le sostanze maggiormente allergizzanti citiamo, la frutta a guscio, le uova, le fragole e la senape.

È importante ricordare che l'allergia al grano non va confusa con la celiachia, patologia caratterizzata da una infiammazione cronica dell'intestino tenue i cui sintomi sono scatenati dall'ingestione di glutine in soggetti geneticamente predisposti. L'allergia al latte, ed in particolare ad alcune delle sue proteine, si distingue invece dall'intolleranza al lattosio, dovuta ad una carenza dell'enzima lattasi: l'enzima è volto a scindere il lattosio, un particolare tipo di zucchero. In entrambi i casi è necessario eliminare totalmente latte o alimenti a base di glutine dalla propria dieta.

Cosa caratterizza le intolleranze?

Le intolleranze sono reazioni avverse agli alimenti e sono causate dall'accumulo di sostanze non tollerate dall'organismo. Anche in questo caso, il sistema immunitario scatena una risposta,

attivando gli anticorpi di classe IgG. A differenza delle allergie, le intolleranze determinano reazioni tardive, i cui sintomi si manifestano dalle 48 alle 72 ore di distanza e sono proporzionali al quantitativo di sostanze introdotte. Il protrarsi di tale condizione può determinare uno stato infiammatorio lieve ma persistente, in grado di alterare la permeabilità intestinale. I sintomi delle cosiddette intolleranze alimentari, o meglio, delle reazioni avverse agli alimenti, sono persistenti e fra i più comuni si possono citare: stanchezza cronica, cefalea, gonfiore addominale, dolore e crampi, diarrea o stitichezza, flatulenza, infiammazioni uro-genitali.

Quali consigli dare a chi pensa di essere intollerante?

Se sospettate eventuali intolleranze alimentari potete recarvi presso la nostra farmacia per ricevere dei consigli sull'utilizzo dei prodotti più idonei a ridurre la sintomatologia e sottoporvi ad un test, svolto su sangue capillare, utile a identificare gli alimenti che determinano l'intolleranza.

PREPARAZIONI GALENICHE
 OMEOPATIA
 AUTOANALISI - HOLTER - ECG
 TEST INTOLLERANZE ALIMENTARI
 DERMOCOSMESI
 ANALISI DEL CAPELLO
 CONSULENZA MAKE-UP
 ARTICOLI SANITARI

www.farmaciaalzano.it
info@farmaciaalzano.it
 seguici su  
 Tel. 035 513 106
 Via Martino Zanchi 63/67
 Alzano Lombardo



Da LUN a VEN 8:30 - 19:30 CONTINUATO - SABATO 8:30 - 12:30 e 15:00 - 19:00
 DOMENICA 9:00 - 12:30 ad esclusione dei mesi di GIUGNO LUGLIO E AGOSTO - DISTRIBUTORE H24

OGNI VOSTRA ESIGENZA È UN NOSTRO SERVIZIO



di Elena Bonomi, Assessore Sociale e Sport



Camminata contro la violenza

25 novembre, Giornata internazionale per l'eliminazione della violenza contro le donne

La Giornata internazionale per l'eliminazione della violenza contro le donne è stata istituita dall'Assemblea generale delle Nazioni Unite, che ha designato il 25 novembre come data, invitando ad organizzare attività volte a sensibilizzare l'opinione pubblica in quel giorno.

Così, anche quest'anno, l'assessorato ai servizi sociali e allo sport, non si è fatto attendere, organizzando la seconda edizione della "Camminata" contro la violenza.

Circa sei km passeggiando per le vie della Città, con sosta alla "panchina rossa" inaugurata lo scorso anno, dove sono state ricordate le 77 donne, che hanno perso la vita da inizio anno per mano di un uomo, deponendo un fiore per ognuna di loro. Uomini, donne e bambini, tutti insieme, hanno colorato di rosso Alzano Lombardo, calandosi il berretto in testa, poco meno di duecento persone iscritte, che nonostante la pioggia incessante di questi giorni, si sono presentate all'appuntamento.





di Elena Bonomi, Assessore Sociale e Sport

Centro di primo ascolto e coinvolgimento

Il Centro di primo ascolto e coinvolgimento è una struttura voluta dalle parrocchie per accogliere ed accompagnare le persone che si trovano in situazioni di disagio o di fragilità nel percorso di soluzione dei loro problemi.

È lo strumento che la comunità cristiana si è dato per ascoltare in modo attivo coloro che si trovano in difficoltà, nella consapevolezza che in essi Dio stesso c'interpella, stimolandoci alla corresponsabilità. Il centro è una ricchezza per tutta la nostra unità pastorale: è una "porta aperta sul territorio" per ascoltare e accompagnare le persone in difficoltà. In questi ultimi mesi abbiamo pensato a piccoli progetti di intervento, in collaborazione con le istituzioni e con gli altri organismi ecclesiali e sociali.

IL CESTO PIENO

Il progetto è una nuova modalità di sostegno alle famiglie grazie all'erogazione di buoni spesa godibili in alcuni esercizi commerciali di Alzano. Le persone hanno modo di raggiungere l'autonomia nella gestione e nella scelta della spesa, nonché nell'inserimento in una nuova rete di relazioni sociali.

Il progetto, che prevede la collaborazione con gli esercenti del nostro territorio, è operativo da novembre e durerà un anno, alla fine del quale si procederà alla verifica degli obiettivi e della sostenibilità economica.

Per poter garantire buoni spesa mensili a più di 30 famiglie è necessario un investimento economico che da soli non riusciamo a sostenere. Per questo è fondamentale l'aiuto di tutta la comunità. Ci vuoi aiutare? Puoi consegnare un'offerta a tua scelta, mensile o una tantum, presso la casa parrocchiale o presso il Centro di primo ascolto negli orari di apertura. Oppure puoi fare un bonifico a UBI

Banca Popolare sull'IBAN IT19E031115252000000000285 con la causale "Offerta per Il cesto pieno".

IL CARRELLO SOSPESO

Questo progetto è stato realizzato grazie alla preziosa collaborazione dei volontari del Centro di primo ascolto e coinvolgimento e dei supermercati di Alzano **Conad, U2 e Tigotà**. In ognuno di essi c'è un carrello (o una cesta) in cui depositare alimenti da dare alle persone di Alzano che si trovano in un momento di difficoltà economica e non solo. Sul carrello c'è la lista degli alimenti che si possono conferire. Quando fai la spesa vai da Conad, U2 o Tigotà e non dimenticarti di questa occasione!

Il Centro di primo ascolto e coinvolgimento è aperto tutti i lunedì per la distribuzione e il 1° e 3° giovedì del mese per l'ascolto, dalle 15.00 alle 17.00.

La sede è in piazza Partigiani 4, ad Alzano. Telefono: 331 48 66 879 - email: cpacalzano@gmail.com



ABDE

Concessionaria auto ibride ed elettriche Autofficina - Elettrauto - Gommista - Carrozzeria



Cell. 392 243 1683

ALZANO LOMBARDO - Via Piave 77/79

Tel. e fax 035 515 483 - info@autofficina-abde.it - www.autofficina-abde.it

Da lunedì a venerdì: 8.00 - 12.00 e 14.00 - 19.00

Sabato: 8.00 - 12.00 e nel pomeriggio su appuntamento





di Elena Bonomi, Assessore Sociale e Sport

Ad Alzano è record

Grande partecipazione allo Shimano Steps Italian Bike Test



Si è chiusa con un successo al di sopra di ogni aspettativa la terza tappa di Shimano Steps Italian Bike Test. L'unico Bike Test Tour d'Italia, dopo aver attraversato il nord del paese saltando dal Piemonte al Veneto, si è fermato ad Alzano Lombardo, location inedita del calendario 2019.

Se da un lato l'affluenza, nel corso della due giorni, è stata altissima e costante, dall'altro il dato che rende questa tappa unica è l'elevato numero di test: oltre 3.000 nell'intero weekend.

Decisamente apprezzati, dai tester presenti all'evento, i tracciati sui quali provare i modelli di bici del 2020 messi a disposizione dalle aziende presenti.

Le Road ed eRoad si potevano testare lungo la strada che sale a Monte di Nese.

Una classica per i ciclisti orobici, che ha dato modo ai partecipanti di testare a pieno le potenzialità delle bici.

Per quanto riguarda le bici MTB ed eMTB, promossi a pieni voti dai tester i tracciati realizzati (e curati durante tutto l'anno) dai ragazzi dell'Orio Gravity Park. Il Trail Bruna, celebre in tutta la regione, ha permesso a rider esperti o alle prime armi, di esaltarsi grazie ai suoi km di puro flow intervallati da passaggi tecnici e qualche "stepdown" ma soprattutto grazie alla possibilità di scendere attraverso la Blue Line (per i meno esperti) o la Red Line (per i più competitivi).

Affascinante e suggestivo anche la "Via Crucis" un'agropastorale con salita decisamente impegnativa che si snoda in mezzo ai boschi del centro di Olera.

Grande successo, in termini di spettacolo e partecipazione, anche per l'Italian Bike Test Challenge, la gara di Enduro a squadre miste organizzata sempre in collaborazione con i ragazzi dell'Orio Gravity Park, che ha visto la partecipazione di team composti da 3 atleti (una MTB, una eMTB e una bici XC).



Sempre grazie all'eccellente lavoro del Team dell'Orio Gravity Park, punto di riferimento per i bikers della zona, durante la due giorni un servizio di navette (differenziato tra eMTB e MTB) ha permesso ai tester di arrivare in breve tempo ai punti di partenza del trail Bruna e del trail Via Crucis.



di Lorenzi Aimone, Assessore al Bilancio

SMALTIMENTO PANNOLINI E PANNOLONI

Sacchi rossi alle neomamme...

Ricordiamo che è prevista l'assegnazione gratuita di 20 sacchi da 9 kg o di 60 sacchi da 4 kg, a scelta della neomamma, per ogni nuova nascita. I sacchi devono essere ritirati entro 12 mesi dalla nascita.

...e per gli adulti

È prevista l'assegnazione gratuita di 10 sacchi da 9 kg o di 30 sacchi da 4 kg alle persone con patologie che danno diritto alla fornitura gratuita da parte dell'ATS dei pannolini. Basta farne richiesta, riempiendo un modulo fornito dal Comune. I sacchi rossi devono essere ritirati entro il 31 dicembre dell'anno in cui sono stati richiesti.

I sacchi rossi sono a disposizione presso lo sportello rifiuti del municipio (al secondo piano) negli orari d'ufficio.

TASSE & TRIBUTI

RAVVEDIMENTO OPEROSO

Se ti sei dimenticato di versare le imposte comunali (per esempio IMU e TARI), ti ricordiamo che è possibile, entro l'anno, effettuare il cosiddetto "ravvedimento operoso". Consiste nella possibilità di regolarizzare le violazioni ed omissioni tributarie in via spontanea, con il versamento di sanzioni ridotte, il cui importo varia in relazione alla tempestività del ravvedimento.

È uno strumento che ti permette di sanare la tua posizione debitoria attraverso il modello di pagamento unificato F24. In caso di dubbi riguardo il pagamento dei tributi ci si può rivolgere all'ufficio nei seguenti orari di apertura al pubblico:

Lunedì 8.30 - 12.30 e 16.00 - 18.30

Mercoledì 8.30 - 14.00

Venerdì 8.30 - 12.30

Oppure telefonare o mandare una email:

- 035 42 89 000

- ragioneria@comune.alzano.bg.it



Aiutiamo i bufo bufo

ASSOCIAZIONI

Il bufo bufo è il rospo comune, un animaletto che non si vede mai o quasi e che invece è un importante indicatori della buona salute dell'ambiente in cui viviamo

A cura del Gruppo guardie ecologiche volontarie della Comunità Montana Valle Seriana



Da anni in Lombardia sono attivi diversi gruppi di volontari, composti da Gev (Guardie ecologiche volontarie), appassionati e cittadini, che nel periodo di migrazione degli anfibii sorvegliano le carreggiate per raccogliere i rospi in attraversamento e trasportarli dall'altro lato della strada, affinché possano raggiungere sani e salvi gli specchi d'acqua dove si riprodurranno. Gli anfibii sono importanti bioindicatori dello stato di salute dell'ambiente in cui vivono e dalla loro sopravvivenza dipende la salute degli ecosistemi. Diverse specie di anfibii sono in declino, a causa della scomparsa o dell'alterazione delle zone umide, dell'inquinamento e dei cambiamenti climatici. Molte di queste specie sono protette e a rischio di estinzione.

Questo anfibio protetto, il Bufo Bufo, insieme ad altri (rane, tritoni e salamandre) vive nelle zone collinari e nel periodo della riproduzione abbandona boschi e campi dove ha trovato

riparo durante la stagione invernale muovendosi verso le zone umide, ovvero scende verso i corsi d'acqua per riprodursi.

Terminata la deposizione delle uova, nel torrente Nese nel vostro caso, fa ritorno in collina.

Il suo unico problema è l'attraversamento delle strade: così da un paio d'anni abbiamo installato una barriera su via Meer che previene in parte il problema dell'attraversamento quando gli esemplari sono di ritorno verso monte, dopo aver effettuato la deposizione delle uova in acqua. Il presidio permanente è segnalato anche da cartellonistica su via Meer zona market e prima di via Ghilardi per chi scende da Monte di Nese, dietro la ex fabbrica Zerowatt.

Inoltre stiamo monitorando il passaggio del Bufo Bufo, con piena soddisfazione, in quanto il loro numero in questi anni è aumentato passando da 460 spostamenti a 713. Affinché questa piccola comunità possa crescere vi ricordiamo alcune

avvertenze sui loro spostamenti.

- Si spostano prevalentemente dal tramonto per qualche ora
- Non sono pericolosi ma lo siamo noi con le macchine
- Se percorrete quei tratti a velocità ridotta (25-30 km/h) è facile evitarli.

Alla vista delle luci delle macchine potrebbero fermarsi ed è possibile aiutarli nel loro percorso, se abitate in quelle vie o le percorrete di sovente, tenendo in macchina un guanto in lattice così da afferrarli e portarli dall'altra parte della strada. Per qualsiasi chiarimento o dubbio potete contattarci scrivendo una mail alla comunità montana.

Concludiamo chiedendo a chiunque voglia contribuire al salvataggio anfibii per il prossimo anno di mettersi in contatto con i responsabili locali scrivendo a aimone.lorenzi@comune.alzano.bg.it

Noris

Vasto assortimento di ferramente, colorificio, casalinghi, materiale elettrico e giardinaggio.
Servizio chiavi e consegna a domicilio



Ferramenta Noris Gabriele
dei Fratelli Noris snc
Via Mazzini 16
ALZANO LOMBARDO

Tel. 035 511 168
Email: talepopi@alice.it

Ferramenta NORIS



di Mariangela Carlessi, Assessore a Cultura e Istruzione

Illustri ingegneri

Gli esempi che Alzano ama ricordare

Alzano è stata generosa di grandi personaggi, nati qui, o discendenti da famiglie alzanesi, e proprio quest'anno ricorrono due importanti anniversari: i 50 anni della scomparsa di Luigi Angelini, e i 150 anni della scomparsa di Pietro Paleocapa. Entrambi ingegneri: importante scienziato e tecnologo, oltre che Ministro dei Lavori Pubblici il primo; grande ingegnere ma con vocazione all'arte, alla storia, architetto e urbanista il secondo.

A queste due personalità Alzano ha tributato importanti iniziative, promosse in collaborazione con enti istituzionali, istituti scolastici ed enti culturali di rilievo, come il Comune di Bergamo, l'ITIS Paleocapa, l'Ateneo di Scienze Lettere ed Arti, l'Ordine degli Ingegneri di Bergamo e Pandemonium Teatro.

LUIGI ANGELINI

Un convegno dedicato a uno dei massimi protagonisti del Novecento bergamasco.

Il celeberrimo ingegnere Luigi Angelini fu tra i protagonisti indiscussi della cultura tecnica e non solo del Novecento bergamasco. Di origini alzanesi, la nostra città ha voluto dedicare a questa figura un'occasione di approfondimento e di riscoperta, con il convegno che si è svolto il 12 ottobre in Sala Consiliare, nel quale sono state ripercorse le origini alzanesi, il legame con questa città, e le ragioni dell'importanza certo sovralocale di Angelini, artefice del Piano di Risanamento di Bergamo Alta, negli anni Trenta: un piano urbanistico noto in tutta Europa per essere un modello indiscusso d'intervento all'interno dei centri antichi. Il convegno si è concluso con la visita guidata presso le più importanti architetture alzanesi di Angelini (le opere in Basilica, San Lorenzo Martire, tra le sue prime architetture, l'Asilo Carsana).

La tappa alzanese si è svolta, come anticipato, nell'ambito di un ricco programma promosso dall'Ateneo di Scienze Lettere ed Arti, tuttora in corso di svolgimento.

Cappella funebre di Carlo Pesenti nel Cimitero di Alzano Maggiore (variante di progetto)

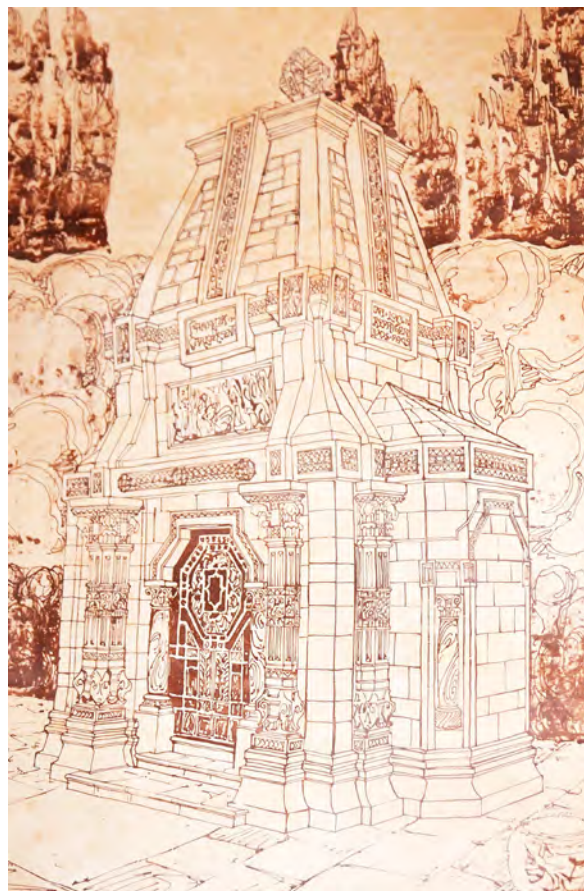

PIETRO PALEOCAPA

Uomo di ingegno, "di terra e di mare"

Nato nella attuale Villa Paglia nel 1788, all'epoca Bidasio Imberti, Pietro Paleocapa fu tra le personalità più importanti sul piano scientifico e dello sviluppo tecnologico dell'Ottocento italiano: studioso della scienza idraulica, fu tra gli autori del Canale di Suez e rivestì anche il ruolo di Ministro del Regno. A questo grande personaggio sono stati dedicate diverse iniziative: le due giornate di studio in gemellaggio tra Itis Paleocapa di Bergamo e il Comune di Alzano (22 e 23 novembre), la pubblicazione sulla sua figura,

ad opera di A. Scanzi – e a cui il Comune ha contribuito -, lo spettacolo teatrale tagliato proprio su Paleocapa, offerto dal nostro Comune e organizzato da Pandemonium, con artisti d'eccezione, come Laura Curino e Fabio Piazzalunga al pianoforte (30 novembre). Durante il convegno pomeridiano del 23 novembre in Alzano, in particolare, sono stati offerti spunti importanti di approfondimento, con gli interventi di Ornella Selvafolta, docente del Politecnico di Milano e tra i massimi studiosi della cultura ingegneristica del Sette-Ottocento, Claudio Merati, vicepresidente dell'Ordine degli Ingegneri, e Alberto Scanzi, autore del volume su Paleocapa edito per l'occasione.

Per l'occasione è stato anche restaurato il bel ritratto ovale di Paleocapa, ad olio su cartone di epoca ottocentesca, uno dei suoi ritratti più celebri, oggi conservato nel Palazzo Comunale.

A lato: la firma del protocollo d'intesa tra Città di Alzano e ITIS Paleocapa, lo scoprimento del ritratto di Paleocapa restaurato in occasione del Convegno, Laura Curino e Fabio Piazzalunga durante lo spettacolo del 30 novembre



di Mariangela Carlessi, Assessore a Cultura e Istruzione

L'ITALIA IN COPERTINA

La mostra di quaderni Pigna che ci ha fatto rivivere la nostra infanzia

Grande successo della mostra allestita nei giorni della festa patronale nella splendida Sala consiliare per celebrare i 180 anni di vita di Cartiere Pigna. La mostra, resa possibile dalla collaborazione tra il Comune e la storica azienda, ha avuto come filo conduttore le celebri copertine dei quaderni Pigna, che dagli inizi del '900 ad oggi hanno segnato l'evoluzione della didattica, la storia delle arti grafiche, del costume e della società stessa. Grande riconoscenza a Oscar Zanchi, curatore artistico e collezionista alzanese, che ha messo a disposizione la sua ricchissima raccolta di quaderni Pigna, dai quali sono stati selezionati quelli più rappresentativi, in un percorso volto allo sviluppo cronologico e con un focus sulle "serie" più famose di quaderni (Le Regioni d'Italia, Invenzioni del XX secolo, e così via). La mostra ha avuto come guide d'eccezione 12 studenti del Liceo Scientifico E. Amaldi e 2 di Progetto Giovani. Durante la mostra sono state raccolte, grazie alla collaborazione di Alzano TV, numerose interviste che alimenteranno la pubblicazione sulle Cartiere, in corso di redazione. La mostra è stata aperta alle scuole dal 7 al 9 e al pubblico il 10 e l'11 novembre.



Sopra: il momento del taglio del nastro all'inaugurazione della mostra, con il Sindaco, l'amministratore delegato di Cartiere Pigna, dott. Fagioli, il collezionista Oscar Zanchi, assessori, consiglieri e collaboratori
A lato: una delle copertine Pigna della collezione Oscar Zanchi che sono state esposte



Coffee food - Wine bar - Gelateria

Via Piave, Alzano Lombardo - Tel. 035 513 264





di Mariangela Carlessi, Assessore a Cultura e Istruzione

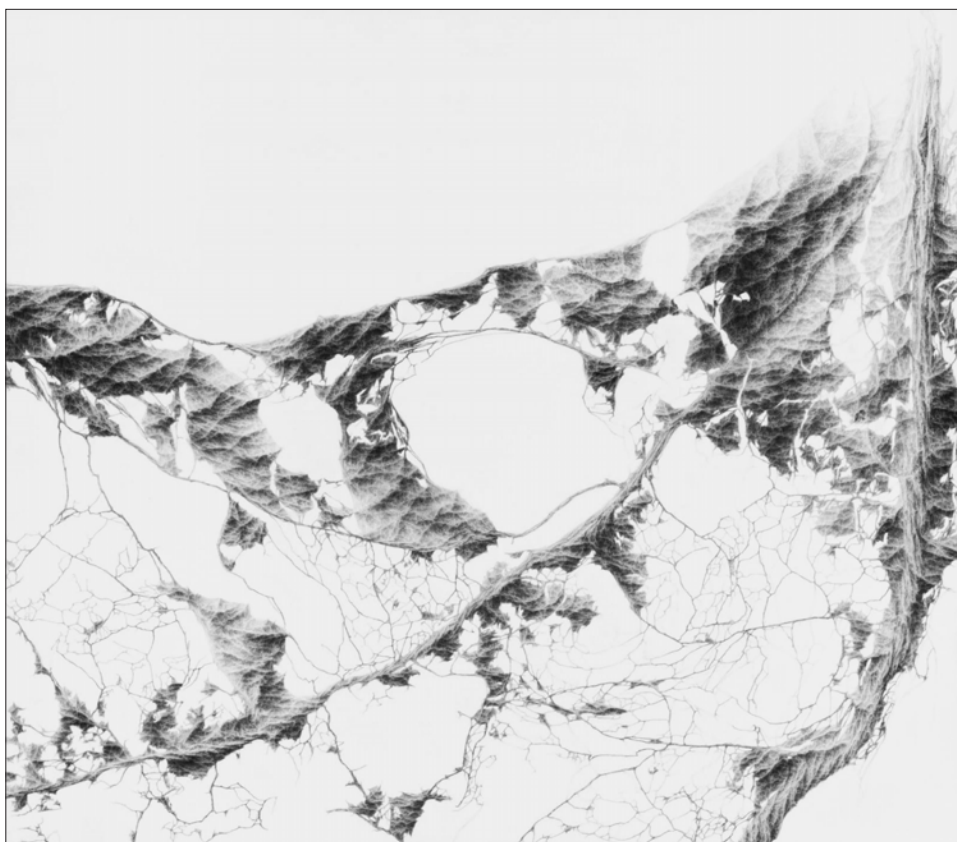

Sopra:
l'opera vincitrice, di Shiva Foresti.
A lato:
l'inaugurazione della mostra, con
il Sindaco, la giuria, gli artisti



ALZANESI IN ARTE

*Una prima edizione
foriera di interessanti sviluppi*

Sono ben quindici gli artisti che hanno aderito alla prima edizione dell'esposizione dedicata agli alzanesi che si dedicano all'arte, per professione o per diletto, organizzata da ProLoco presso la sala ipogea di Palazzo Pelandi durante il periodo delle festività patronali.

Alzano ha una lunga tradizione d'arte, di valore e prestigio, e non può mancare quindi un momento dedicato ai talenti della comunità alzanese stessa: una giuria d'eccezione (Riccardo Panigada, Rettore del Museo d'Arte Sacra San Martino Vescovo, Mario Mazzoleni, la cui galleria ha accolto in queste settimane le opere di Giuseppe Amadio, la docente e storico dell'arte Orietta Pinessi, il presidente di ProLoco Mattia A. Baldis) oltre ad aver offerto apprezzamenti a tutti gli intervenuti, ha conferito il primo premio al giovane ma già affermato Shiba Foresti, ed ha inoltre voluto dedicare menzioni d'onore ad alcune opere particolarmente rappresentative: degli autori Gian Battista Zanga (artista di lungo corso, premiato per la tecnica pittorica), Mino Patelli (per il suo "Liberatore", che utilizza sapientemente materiali metallici di recupero), Hajani Hicam (menzionato per la peculiare creatività dell'opera).

È stata questa l'occasione per riconfermare l'importanza vitale dell'educazione all'arte, e il ruolo fondamentale dell'espressività individuale: proprio in concomitanza con San Martino sono stati anche lanciati i nuovi corsi di disegno e pittura di ProLoco, grazie alla collaborazione dell'associazione Arte sul Serio, che stanno avendo un inaspettato successo!



Persone oltre le cose

 **CONAD**
Trescore Balneario
Via Amellina, 100

 **CONAD**
Alzano Lombardo
Piazza Giovanni Paolo II, 11

 **CONAD**
Torre Boldone
Via don Luigi Palazzolo



di Mariangela Carlessi, Assessore a Cultura e Istruzione

LA TERZA UNIVERSITÀ

Realtà culturali di Alzano

Una delle presenze certamente più attive sul piano dell'informazione culturale di Alzano è la Terza Università. Terza

Università (TU) è un'associazione culturale no profit nata nel 1994 che ha sede a Bergamo, presente ad Alzano da oltre dieci anni, che si rivolge principalmente alle persone della terza età e agli adulti, pensionati o meno.

L'attività principale di Terza Università consiste nell'organizzare nel territorio bergamasco corsi di carattere culturale o semplicemente ludico e visite guidate a città d'arte e mostre; vi si partecipa per imparare divertendosi, per socializzare, per conoscere cose nuove, per condividere il piacere della conoscenza. Per aderire non occorre possedere alcun titolo di studio, né formazioni specifiche.

L'appuntamento ai corsi di Alzano è diventato ormai un must e durante ogni sessione i corsi sono frequentati con entusiasmo da oltre 200 partecipanti, alzanesi e non.

Anche per il 2019-2020 Terza Università ha proposto per la nostra Città un programma particolarmente interessante e molto vario, che spazia dai temi della storia della Musica (docente G. Todeschini), alla cultura giapponese (L. Gatti), all'"informatica e istituzioni" (con S. Petteni e L. Klobas), ai grandi musei d'Europa (con D. Franchi), alle nuove acquisizioni in materia di astronomia (con D. Iannone).



TU TERZA UNIVERSITÀ
CORSI ALZANO LOMBARDO
2018 / 2019

Ascolto gustoso **1** IL MERAVIGLIOSO MONDO DELLA MUSICA
Giuliano Todeschini



I corsi si tengono presso l'Aula Magna dell'I. C. Rita Levi Montalcini e a Palazzo Pelandi. La Biblioteca fornisce informazioni e raccoglie iscrizioni il 1° martedì non festivo, da ottobre a marzo, dalle 9.30 alle 11.30. Ci si può iscrivere anche in aula, nell'intervallo dei corsi, o presso la sede di Bergamo - www.terzauniversita.it / e-mail: posta@terzauniversita.it

COMPROORO *e argento*



BERGAMO
Via Pietro Ruggeri da Stabello, 55
VALTESSE
Tel.: 035 529 1894



Capricci fantasiosi nel giardino del Municipio

La rubrica che si inaugura in questo numero, e che nel titolo riecheggia la celebre rassegna curata da Angelini sulle pagine de L'Eco di Bergamo negli anni Cinquanta, vuole guidare il nostro sguardo, spesso distratto, verso i molti angoli, luoghi, oggetti che compongono la nostra città e che non siamo più in grado di percepire nella loro singolarità, forse perché ormai assuefatti alla loro presenza. Non i grandi capolavori, quindi, ma quel variegato mosaico di "contorno" che, solo, rende uniche le città.

E per inaugurare questa rubrica non potevamo non partire dal cuore della vita cittadina: il nostro palazzo comunale. Tema di questa prima tappa non sono le sale affrescate, tuttavia, ma proprio la fontana, la grotta e i frammenti superstiti dell'antico giardino. Molto si sa, si è detto e si è scritto sulla storia di questa plurisecolare residenza di prestigio, così amorevolmente e sapientemente plasmata dalle grandi famiglie che la possedettero: sopra tutti i Pelliccioli del Portone, poi gli Zanchi, e per ultimi i Pesenti, cui principalmente dobbiamo l'attuale aspetto esteriore. Non solamente l'interno del palazzo si è ingrandito, modificato, accogliendo numerose fasi di ridecorazione, che testimoniano oltre tre secoli di storia, ma anche l'intorno, il suo paesaggio, si è radicalmente trasformato. Posto sopra una naturale altura ai margini del borgo abitato di Alzano Maggior, i documenti ottocenteschi ci raccontano della gradevolezza e della salubrità del sito: a valle la visuale aperta sul placido scorrere del Serio verso la pianura, ad occidente i vasti appezzamenti di terreno verso Ranica; a monte il complesso conventuale della Pace e le colline terrazzate. Sempre i documenti d'archivio ci raccontano, nel giardino prossimo al palazzo, della presenza di "fontane d'acqua perenne"...

Il giardino che vediamo noi oggi è il frutto di una radicale riconfigurazione voluta e intrapresa da Luigi Pesenti agli inizi del Novecento, e che ha ridisegnato anche la morfologia del terreno, creando con ogni probabilità lo spalto sul retro a ridosso dell'edificio. Quanto resta di questo giardino riflette il gusto eclettico tipico dell'epoca: aiuole di forma irregolare, vialetti in ghiaia e bordure basse, punti di interesse contraddistinti da arredi da giardino ereditati dalla



lunga tradizione delle ville venete e lombarde. Il giardino dei Pesenti, che sappiamo in origine ben più vasto, è ancora oggi apprezzabile grazie ad alcuni elementi che impreziosiscono l'immediato intorno del Municipio, tra cui la bella fontana sulla sinistra del fronte d'ingresso. Colpisce la sua forma inconsueta, con due ali ad arco rovesciato, e la presenza di una statua al culmine.

Osservandola bene possiamo coglierne i dettagli: le due ali sono infatti costituite proprio da settori di arco, in Arenaria di Sarnico, conci lavorati a scalpello e ferrotondo. Si tratta chiaramente del reimpiego di un più antico arco del preesistente palazzo, smontato e ricomposto "ad ornamentum". Ne è una prova la presenza di altri frammenti di arco, tra cui il concio di chiave con lo scudo scolpito, oggi posti a formare un altro angolo del giardino, poco più a monte, vicino al piccolo laghetto oggi ricompreso in una proprietà privata contigua. Sopravvivenza del passato glorioso del palazzo è anche la graziosa statua, forse in Ceppo gentile: figura femminile che regge le proprie vesti,



del tutto simile alle altre due statue presenti in prossimità dello stagno.

Si tratta di statue molto consumate dal tempo e avvolte dalla vegetazione inferiore, con dei tratti del volto molto caratterizzati, decisamente espressivi.

Questi frammenti del passato sono ricomposti, come era prassi all'epoca, all'interno di un nuovo oggetto da giardino: una fontana gettante, con quattro ampie vasche digradanti, contornate da cornici e pareti in pareti in "roccaglia" (derivato dal francese "rocaille"): tecnica che vede l'impiego di ciottoli, frammenti di Ceppo rustico, legati con malte cementizie (di casa rigorosamente Pesenti...) a simulare elementi naturalistici, grotte e ninfei, autorevoli retaggi dell'arte italiana dei giardini.

Alle spalle della fontana, la finta grotta che attraversa, con impianto cruciforme, la collinetta artificiale, ne riprende le caratteristiche: qui il trattamento "rocaille" ingloba ai lati dell'ingresso le sedute in Arenaria di Sarnico (antiche pedate di scala?), e si estende al gruppo con tavolino e sedute poste alla sommità del dosso, senza dimenticare berceaux e scalinate oggi appartenenti a proprietà limitrofe.

Elementi, questi, solo apparentemente secondari, ma che insieme con la scelta delle specie arboree – a quei tempi molto costose (come i cedri nelle loro diverse varietà) -, segnalavano il prestigio della casa, e costituivano al contempo un fertile campo di applicazione da parte delle più rinomate ditte di creazione dei giardini, di cui Alzano era, ed è, storicamente sede.



Se desideri che al prossimo dicembre anche la tua azienda sia tra queste telefona: 348 71 50 380

La Fabbrica della Gioia

Nel ringraziare le Aziende che hanno scelto questo giornale per fare la loro pubblicità, i lettori che hanno avuto la cortesia ed il piacere di leggere le notizie frutto del lavoro dell'Amministrazione comunale e dei tanti collaboratori che ne hanno curata l'edizione, colgo l'occasione per formulare a tutti Auguri di Buone Feste e Felice Anno Nuovo

L'Editore

Giotto, la Natività della Cappella degli Scrovegni, Padova (1303-1305)





L'attenzione per ambiente e clima è il tema centrale dell'amministrazione

I cambiamenti climatici in atto impongono serie riflessioni sulle abitudini di tutti e certamente un nuovo modo di progettare e programmare le azioni future

Questa amministrazione può affermare di aver dimostrato con i fatti, e soprattutto con metodo, come si può e si deve affrontare il tema dell'Ambiente.

L'uso consapevole dell'energia, lo sviluppo e la realizzazione di impianti con fonti di energia rinnovabile, l'efficientamento energetico di impianti ed edifici, la corretta gestione dei rifiuti nonché l'introduzione e promozione di buone pratiche soprattutto nella scuola sono i pilastri su cui questa amministrazione ha basato le proprie azioni.

In generale **vanno sempre promosse le pratiche virtuose e gli esempi positivi** e piace quindi rilevare che esistono ancora giornali (due testate locali) che cavalcando le fantasiose quanto improbabili tesi di una parte di minoranza, abbiano utilizzato titoli totalmente fuorvianti sul tema. Nello stigmatizzare questo modo di fare "giornalismo" e "politica", le risposte concrete sul tema emergenza climatica l'amministrazione comunale di Alzano Lombardo le ha date sul campo, come ben indicato anche nel presente notiziario, con importanti azioni ed investimenti, per i quali, tra l'altro, le minoranze sono quasi sempre state contrarie, assumendosi una responsabilità politica che resterà di certo nella memoria storica della città.

Su temi così seri l'impegno, l'onestà e la diligenza sono elementi imprescindibili ai quali la strumentalizzazione politica non dovrebbe mai prestarsi.

La stagione dei progetti per le grandi opere e servizi

Gli investimenti fatti sulla progettazione delle opere e dei servizi che questa maggioranza ha fatto in modo lungimirante, ha dato i propri frutti in questi anni, visto che **è riuscita ad aggiudicarsi svariati milioni di Euro di contributi per opere e servizi pubblici**, nonché l'interesse di aziende leader sul territorio nazionale, con significativi investimenti sul territorio che contribuiscono a migliorare sempre più la qualità della vita cittadina.

In questi mesi stiamo concludendo i progetti di opere che daranno un forte impulso alla sicurezza, all'immagine ed alla

qualità dei servizi cittadini, con particolare riferimento alla **biblioteca comunale**, al **centro storico cittadino**, al riordino dell'incrocio via Provinciale/via Meer, ai cimiteri cittadini, ma anche alla progettazione delle **opere di manutenzione e miglioramento da svolgere presso gli edifici scolastici**.



In partenza anche il partenariato pubblico privato che riguarderà il **restauro dell'ex Cementificio Italcementi per la realizzazione di un istituto di formazione terziaria** che a regime dovrebbe diventare il polo più grande d'Italia con circa 2.000 studenti. Un progetto ambizioso che ha già raccolto la partnership di Regione Lombardia.

Il lavoro consiliare sta inoltre interessando in modo significativo e proficuo il tema della nuova **Fondazione Giusi Pesenti Calvi**, un'opportunità fondamentale per il futuro della nostra città che siamo certi sarà colta nel migliore dei modi grazie anche al contributo di tutti coloro che vorranno contribuire con propri spunti e riflessioni.

Nell'assicurare il nostro continuo impegno all'ascolto, alla programmazione ed all'azione, vi ringraziamo per la collaborazione che offrite alla comunità in tante occasioni.

Auguriamo a tutti voi ed alle vostre famiglie i migliori auguri di Buon Natale e felice Anno Nuovo.

*Il gruppo consiliare
Camillo Bertocchi Sindaco
Lega Nord – Forza Italia – Fratelli d'Italia*



Cari concittadini,

Siamo ormai giunti alla fine dell'anno ed è tempo di tirare le somme su quanto è stato fatto dall'Amministrazione comunale e dal nostro gruppo consiliare.

Partiamo da noi. Gli spazi di manovra che sono a disposizione di un gruppo di minoranza, stante le norme che regolano l'attività amministrativa di un comune, sono assai limitati ed in modo particolare nel nostro vista la poca disponibilità dimostrata in questi anni da parte della Giunta. Come abbiamo più volte segnalato sia in consiglio comunale che nelle varie riunioni delle commissioni consiliari, i documenti riguardanti i vari punti all'ordine del giorno vengono inviati all'ultimo istante utile (documenti inviati il venerdì pomeriggio per i consigli comunali convocati per il lunedì successivo) e talvolta, direttamente nelle riunioni delle commissioni consiliari stesse. E' chiaro che un tale comportamento non agevola il dialogo e rende più difficile il nostro compito di verifica dell'operato dell'Amministrazione comunale. Nonostante ciò nei consigli comunali tenutisi sino ad ora, il nostro gruppo ha sempre dimostrato correttezza votando non per partito preso ma valutando le singole proposte, approvando quelle ritenute giuste, cercando di modificare quelle a nostro avviso migliorabili e votando contrari per quelle considerate inopportune per il bene degli alzanesi. Chi di voi ha visitato il sito facebook del nostro gruppo ha potuto verificare come abbiamo votato e le considerazioni ai vari punti all'ordine del giorno dei consigli comunali.

Parliamo ora dell'Amministrazione Comunale. L'anno che si è appena concluso, stando alle dichiarazioni del Sindaco, doveva essere l'anno nel quale la nostra città sarebbe stata interessata dall'avvio di opere pubbliche che ne avrebbero ridisegnato le caratteristiche. Il bilancio di previsione ed il piano triennale delle opere pubbliche prevedevano stanziamenti mirabolanti ma se guardiamo ciò che è stato fatto, il tutto si limita a poco più che qualche asfaltatura, la sistemazione di tratti di marciapiedi (opere queste che il nostro gruppo ha espressamente richiesto con una specifica mozione in consiglio comunale) e delle rotatorie, sulle quali abbiamo espresso la nostra contrarietà, sia per l'inutilità che per l'impatto negativo che avranno sulla viabilità quotidiana. Alcuni progetti, per la verità, sono stati avviati ma più per eventi esterni che per volontà o determina-

zione dell'Amministrazione. Ci riferiamo all'assegnazione del bando per la gestione del servizio di teleriscaldamento, affidato da settembre e per il prossimo ventennio, ad una società esterna e che pone fine alle ingenti perdite che hanno gravato in questi anni sulle casse comunali e che, solo per l'anno in corso, ci sono costate diverse migliaia di euro.

Così come l'esternalizzazione della gestione degli impianti di illuminazione pubblica che presto sarà assegnata a chi si aggiudicherà il bando che verrà indetto nei prossimi mesi. Siamo favorevoli all'esternalizzazione del servizio soprattutto leggendo quanto riportato nella relazione presentata dalla società che ha proposto il piano industriale che ha evidenziato lo stato di precarietà in cui versa l'intera rete. Così come da noi dichiarato nel corso della discussione in consiglio comunale ci chiediamo a cosa sono servite le centinaia di migliaia di euro spese nelle manutenzioni di questi anni e se l'Amministrazione comunale è al corrente delle problematiche degli impianti.

Nel suo articolo, pubblicato sul notiziario comunale dello scorso settembre, il Sindaco definisce la "concentrazione di fatti positivi verificatisi tra agosto e metà settembre" la tempesta perfetta che "frutto di dedizione ed affidabilità politico-amministrativa darà un'epocale svolta alla nostra città". Noi riteniamo che più che una tempesta perfetta, sempre ricorrendo al gergo meteorologico, siamo in presenza di una bomba d'acqua.

Ed infine i nostri propositi per il nuovo anno. Sicuramente tra i temi più importanti che interesseranno l'attività dell'Amministrazione comunale nel prossimo anno ci sarà la gestione dell'eredità Pesenti attraverso l'istituzione di una fondazione. Sarà un nostro impegno adoperarci perchè in quest'operazione vengano rispettate le volontà del dott. Pesenti e si faccia un buon uso dei fondi che verranno gestiti. Lo dobbiamo alla memoria del dott. Pesenti ed a tutti i nostri concittadini. Concludiamo augurando a tutti Voi un buon Natale ed un sereno Anno nuovo.

Gruppo consiliare
L.M. Insieme al servizio della città



L'IMPORTANZA DI ESSERE MINORANZA VIVA

A cosa serve la minoranza

La minoranza rappresenta un pensiero sulla città che deve dialogare con la maggioranza, a vantaggio dei cittadini.

Il nostro pensiero mette al centro: ambiente, sviluppo sociale ed economico legato alla valorizzazione della cultura e del territorio, tutela dei diritti, rispetto di tutte le componenti della comunità, partecipazione.

La nostra minoranza si fa perciò carico di un'azione propositiva, con cui avanza proposte utili al bene comune, e di un'azione di garanzia con cui esercita funzione di controllo.

Le nostre proposte più importanti

L'istituzione di un'area ambientale tutelata che può portare rilancio del turismo, valorizzazione delle frazioni, attivazione degli ostelli e dei sentieri in rete con Bergamo e Valle. RESPINTA

La dichiarazione di emergenza climatica che fa di ogni evento pubblico comunale un'iniziativa ad impatto zero, che istituisce un osservatorio ambientale col coinvolgimento dei cittadini, che impegna a porre attenzione ai materiali utilizzati per i lavori pubblici, che chiede azioni per mobilità sostenibile e lotta all'inquinamento da veicoli. RESPINTA

La difesa dell'indipendenza del terzo settore, contro il nuovo regolamento che obbliga il volontariato a partecipare alle iniziative comunali, pena la decadenza dalla consulta e dal finanziamento pubblico. RESPINTA

Richiesta di cancellazione, per i cittadini, di obblighi iniqui come quelli definiti da Bertocchi nel suo regolamento per la sicurezza e il decoro. (es. l'Art. 27 impone ai cittadini sgombero neve e spargimento sale sui marciapiedi lungo tutta la proprietà! In caso di negligenza e incidenti, la norma fa ricadere su di loro la responsabilità di risarcire i danni?) RESPINTA

A dicembre presentiamo 2 nuove proposte.

1) Appello dell'Amministrazione Comunale rivolto a Regione Lombardia perché a fine del contratto metta in gara il servizio ferroviario oggi Trenord, invece di riassegnarlo allo stesso soggetto. Il problema del trasporto affligge tanti lavoratori e studenti pendolari alzanesi. Trenord costa a tutti noi mezzo miliardo di € l'anno. Abbiamo in Consiglio il capogruppo regionale della Lega, che ha votato contro la richiesta di una gara europea per un nuovo gestore. Una rete di amministratori civici sostiene con noi questa proposta. Speriamo...

2) L'apertura di uno sportello lgbtq di presidio, con apertura mensile attraverso associazioni del settore, per offrire consulenza e supporto alle famiglie che affrontano con i minori la questione dell'identità di genere oltre che a tutte le persone

che sentono il bisogno di uno spazio di riferimento su questo tema.

Vogliamo occuparci dei cittadini piuttosto che delle rotonde (alcune di utilità opinabile).

L'azione di garanzia

Due casi recenti.

La maggioranza è stata da noi costretta a ritirare un'odg riguardante la strada comunale Val Mana e il piano attuativo di via Don Adami n. 2. *Non ha saputo affrontare i problemi di un piano attuativo che resta privo di collaudo, non realizza le opere pubbliche previste e lascia una ciclabile incompiuta.* Perché Bertocchi, dopo la campagna contro Nowak, non ha più consegnato la ciclabile alla città? Tra l'altro, come possono gli edifici avere l'agibilità?

Abbiamo verificato che dal 24 ottobre al 15 novembre il lunapark è stato nel piazzale senza uno straccio di relazione tecnica. La relazione è arrivata dopo nostra richiesta. In 2 versioni, la prima errata! A nessun commerciante sarebbe concesso di occupare un mese il suolo pubblico senza una carta. Perché ai giostrai sì?

Senza minoranza queste violazioni passerebbero sotto silenzio.

Ma andando indietro nel tempo: *Bertocchi ha lasciato che si asfaltasse via Locatelli senza contratto con la ditta che faceva le opere.* Già circolavano le auto e il contratto è stato steso dopo le nostre ripetute richieste. Chi ha vantaggio di questo modo di procedere?

Alla scuola di Nese le barriere di sicurezza alla scalinata sono state messe dopo le nostre richieste, e sono ancora incomplete.

La minoranza è controllo, garanzia di maggior sicurezza, di indipendenza.

E la maggioranza?

Convoca il consiglio il venerdì pomeriggio per impedirci di acquisire documenti negli uffici (chiusi) e di confrontarci coi funzionari; non invia elementi completi per impedirci di lavorare: spesso arrivano il pomeriggio del consiglio. Nelle commissioni non si vedono assessori e sindaco a illustrare il senso politico delle scelte. Non ci sono aggiornamenti su nuova scuola, eredità Pesenti, Montecchio, Pigna... dobbiamo leggere il notiziario per sapere...

Vi auguriamo, per il prossimo anno, un'amministrazione che ascolta tutte le voci.

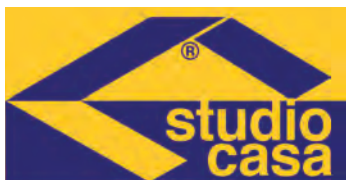

Studio Casa Alzano Lombardo

Viale Roma 37 - 24022 ALZANO LOMBARDO

Tel. 035 51 52 79 - Fax 035 47 20 722

Email alzano@studiocasa.it - www.studiocasa.it

Rete immobiliare Studio Casa - G.3.E. srl proprietario del marchio

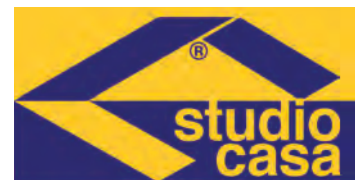

Comprare e vendere casa serenamente...



ALZANO LOMBARDO

In piccola palazzina 2° e ultimo piano, trilocale mansardato panoramico composto da un ampio soggiorno con camino, cucina a vista, disimpegno, due grandi camere, ripostiglio, doppi servizi, ripostiglio e piccolo balcone, con posto auto interno condominiale. Possibilità di box e ampia cantina.

Euro 99.000



ALZANO LOMBARDO

Ampio quadrilocale al terzo e ultimo piano, su due livelli, ottime finiture, pavimentazione in ceramica, riscaldamento autonomo, serramenti con doppi vetri, allarme, aria condizionata e camino. Completa la proprietà una cantina al piano terra.

Euro 110.000



ALZANO LOMBARDO

In zona centralissima, vicino a tutti i servizi, occasione di una bella villa singola da ristrutturare. Ottima esposizione, circondata da oltre 400 mq. di giardino con doppio accesso. Completano la proprietà un box doppio e una dépendance presente nel giardino.

Euro 250.000



ALZANO LOMBARDO

Quadrilocale in palazzina di sole sei unità abitative composto da ingresso, cucina separata, ampio e luminoso soggiorno, tre camere matrimoniali, bagno e ripostiglio. Completano la proprietà un comodo box doppio e una cantina al piano terra, a parte dal prezzo di vendita indicato (Euro 20.000).

Termoautonomo. **Euro 99.000**



ALZANO LOMBARDO

Zona centrale, ampio bilocale completo di ripostiglio e box per scooter e biciclette. Parzialmente arredato.

Euro 58.000



ALZANO LOMBARDO

Nuova realizzazione, favoloso attico composto da grande zona giorno con cucina a vista, tre camere da letto, due bagni e due terrazze panoramiche ciascuna da 50 mq. Ottime finiture, riscaldamento a pavimento, fotovoltaico per parti comuni, videocitofono, isolamento termico con cappotto esterno. Predisposizione domestica, aria condizionata e pompa di calore, ventilazione meccanica, acqua calda con solare termico e aspirazione centralizzata. Completamente personalizzabile all'interno! Completa la proprietà un box triplo in larghezza.

Euro 299.000



ALZANO LOMBARDO

Monte di Nese, a 10 minuti in auto dal centro di Alzano, trilocale su due livelli immerso nel verde. Completo di cantina e arredamento.

Euro 55.000



ALZANO LOMBARDO

Centro storico, ampio appartamento di 160 mq completamente da ristrutturare

Euro 62.000

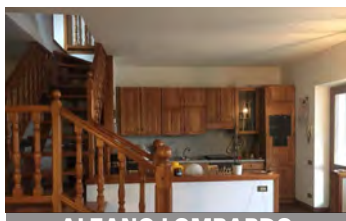

ALZANO LOMBARDO

In pieno centro storico, caratteristico quadrilocale su due livelli, completo di box singolo. Travi a vista, ottime finiture.

Euro 140.000

Cerchiamo per la nostra selezionata clientela appartamenti e stabili, anche da ristrutturare.

Possibilità di permuta. Contattateci per una valutazione gratuita del vostro immobile

035 51 52 79



*Studio Casa
Alzano Lombardo
augura a tutti
Buon Natale
e Felice 2020*