

La mia città

Alzano Lombardo

periodico di informazione dei comuni e degli enti locali - Poste Italiane Spa Spedizione in abbonamento postale 70% LO/BG

Anno IV - n. 2 - giugno 2013

Stampato su carta riciclata

Foto storica area PIGNA da archivio Sandro Piccioli

www.comune.alzano.bg.it



ALLENAMENTO FUNZIONALE TRX FAT BURNING gag MAT PILATES
 yoga (metodo hatha) TRX INSANITY stretching ABS walk up
 ZUMBA B-free to run kick boxing functional training walking light SPINNING
 KRAV MAGA SCUOLA DI DANZA PERSONAL TRAINING
 cardio step TRX TONIC SPINNING ginnastica posturale
 BODY ROCK tai chi chuan total body INTERVAL TRAINING pump
 T.D.H. CARDIO SPINNING TAI CHI CHUAN KICK BOXING
 PUMP STRETCHING MUAY THAI SCUOLA DI DANZA B-free TO RUN
 interval training fit boxe TOTAL BODY muay thai body rock
 personal training FUNCTIONAL TRAINING ZUMBA cardio spinning krav maga
 walk up GAG fat burning tonic spinning FIT BOXE TRX
 mat pilates spinning YOGA (metodo Hatha) T.D.H. abs
 WALKING LIGHT insanity WALK STRONG
 GINNASTICA POSTURALE allenamento funzionale

libero di goderti il benessere...
ogni giorno!

Spring

 -free
www.bfreefitness.it

&
Summer

Scegli il tuo tempo
da **Maggio** a **LUGLIO**
...prepara il tuo corpo allo **sprint** dell'estate!!

Abbonamento **all inclusive** €60 mensili e in **omaggio**:

- Frequenza mese di **Agosto**
- fit/check + **Bia***
- **Consigli** alimentari

freepass
ingresso libero per il appuntamento

n.1 massaggi n.1 lezione personal n.1 lezione
SCONTO 50%
n.1 lezione personal pilates stretching

Alzano L.do Tel. 035 578 8054
Piazza Papa Giovanni Paolo II, 11

in collaborazione con
Agenzia Viaggi
COCOISLAND

G.M. Latmotte

IL SALUTO DEL SINDACO



Carissime e Carissimi Alzanesi

Correva l'anno 1995 quando per la prima volta varcai la soglia del Palazzo Comunale come Vice Sindaco, Assessore ai Lavori pubblici e Assessore al Commercio. Incarichi che mantenni fino al 2004 quando, grazie a Voi, fui eletto Sindaco di Alzano Lombardo.

Oggi, grazie anche alle diverse centinaia di preferenze che Voi Alzanesi mi avete voluto dare, sono diventato consigliere regionale.

Ciò comporta il dover abbandonare la carica di Sindaco (per motivi di incompatibilità), carica che passa nelle mani del vice Sindaco Dorianò Bendotti.

Permettetemi un po' di presunzione nell'affermare che, in questi ultimi anni, il Nostro Paese ha avuto un'evoluzione tale da poter fare invidia a molti.

Tutto ciò è avvenuto perché con me ha collaborato una squadra di persone molto preparate, attente ai bisogni della gente, ma soprattutto una squadra che ama il proprio Paese.

Sperando di non dimenticare nessuno vorrei approfittare di questo Notiziario Comunale per fare alcuni ringraziamenti.

Ringrazio i cittadini Alzanesi che mi hanno concesso l'onore di essere il loro Sindaco e di poter amministrare il Paese che mi ha visto nascere, crescere, soffrire e gioire.

Ringrazio tutte le associazioni, i comitati, i gruppi, di qualunque genere e tipo, perché grazie alle attività da loro svolte sul territorio hanno permesso di erogare servizi, aiuti, prestazioni che difficilmente sarebbero erogati da una Pubblica Amministrazione.

Ringrazio le comunità parrocchiali con i loro Parroci e Curati, perché, come sempre ho sostenuto, una buona armonia all'interno di queste comunità favorisce una buona amministrazione pubblica.

Ringrazio tutti coloro che a vario titolo hanno sempre collaborato con l'Amministrazione Pubblica.

Ringrazio il Comandante dei Carabinieri e tutti i Carabinieri della Stazione di Alzano Lombardo sempre pronti ad intervenire e sempre disponibili alle richieste dell'Amministrazione.

Ringrazio i dipendenti Comunali con i quali ho sempre cercato un dialogo e grazie ai quali molti degli obiettivi prefissati si sono realizzati.

Ringrazio i consiglieri di minoranza con i quali ci siamo scambiati idee, opinioni e con i quali se pur con idee politiche diverse abbiamo condiviso diverse iniziative.

Ringrazio la Lega Nord, i suoi segretari, i militanti, i sostenitori e tutti coloro che in questi 18 anni mi sono stati vicini e mi hanno aiutato, confortato, spronato.

Ringrazio gli amici del PDL che in questi ultimi nove anni hanno condiviso le scelte amministrative della Nostra Città.

Ringrazio la mia famiglia per la pazienza che ha avuto e per non avermi mai fatto pesare la poca presenza a casa.

Per ultimi, ma non perché siano gli ultimi, RINGRAZIO il mio Vice Sindaco, i miei Assessori presenti e passati, i miei consiglieri presenti e passati, perché senza di loro non avrei potuto fare nulla, senza il loro lavoro, il loro amore per il territorio, la loro passione, sarebbe risultato vano qualunque sforzo per migliorare la NOSTRA BELLISSIMA ALZANO.

Ovviamente decadendo da Sindaco non abbandono la comunità Alzanese, anzi, se ci sarà la necessità di un aiuto nella nuova veste di consigliere regionale sono a Vostra disposizione.

Concludo con un grande abbraccio alla mia Alzano, alle cittadine e ai cittadini Alzanesi.

Ciao a tutti.



**LA MIA CITTÀ
ALZANO LOMBARDO**
Periodico trimestrale
Reg. Tribunale di Bergamo
n. 3/10 del 02.02.2010
Pubblicato a Alzano Lombardo
a giugno 2013

Proprietario:
Comune di Alzano Lombardo

Direttore responsabile:
Marco Ravasi

Editore:
e.20 Srl
Via Previtali, 28
24122 Bergamo
Tel. 035 515488
info@e-venti.com
www.e-venti.com

Stampa:
CPZ Spa
Via Landri 37
Costa di Mezzate (Bg)

Poste Italiane Spa
Spedizione in abbonamento
postale 70% LO/BG

Il Sindaco
Roberto Anelli

AVVISO: Si avvisa che nei prossimi mesi la corrispondenza comunale verrà consegnata oltre che da Poste Italiane, dalla ditta incaricata TNT post Italia s.p.a.

RESTAURO DELLA MADONNA DEI SETTE DOLORI



GLI INTERVENTI PER IL RESTAURO E LA VALORIZZAZIONE DELLA MADONNA DEI SETTE DOLORI IN PIAZZA GARIBALDI

Il patrimonio architettonico ed artistico della città di Alzano Lombardo è notoriamente ampio e diffuso sul territorio, segnato da esempi di qualità, antichi e moderni: ciò fa sì che gli episodi meno vistosi, pur in loro stessi pregevoli, restino spesso sottratti all'attenzione collettiva ed individuale, venendo così, di fatto, privati del loro significato e gradualmente cancellati dalla memoria.

È questo il caso della statua della Madre dei Sette Dolori in piazza Garibaldi. Una statua di dimensioni non indifferenti, oggi relegata al margine di uno dei crocevia strategici e più trafficati della città – la piazza in antico detta “della Cava”, su cui affaccia il grande Palazzo Pelliccioli oggi casa comunale -, ma che un tempo si ergeva solitaria, quasi a difesa del borgo di Alzano Maggiore verso i campi digradanti verso il fiume Serio, dotata di un baldacchino raffinato deputato a proteggerla e ad incorniciarla preziosamente, da molto tempo purtroppo perduto. Una statua, inoltre, ancora da studiare e comprendere, sia per il suo tema iconografico, riconducibile al culto della Vergine Addolorata (si pensi alla chiesa di San Pietro), sia per la sua ubicazione, sia per la difficoltà di ricondurla con precisione ad un periodo certo, ad una ragione, ad una committenza specifica. Un oggetto quindi su cui si potranno utilmente concentrare nuove ricerche future, attraverso soprattutto una più capillare indagine d'archivio.

La statua, da molti decenni privata del suo baldacchino, è esposta all'azione esiziale degli agenti atmosferici, del particolato e degli inquinanti gassosi, e della loro reciproca azione: la sua immagine attuale rispecchia con evidenza una sofferenza diffusa e prolungata, una consunzione materica che si fa ancora più allarmante all'osservazione ravvicinata.

Lodevole quindi l'iniziativa avviata circa due anni fa da parte dell'Assessore alla Cultura, Giorgio Pelliccioli, volta a prendersi cura di questo oggetto; iniziativa resa possibile grazie ai generosi contributi della Fondazione UBI Banca Popolare di Bergamo e della famiglia Savoldi, che ha offerto il sostegno in memoria del padre Giovanni. Il significato dell'iniziativa è inoltre rafforzato laddove si consideri la natura religiosa del manufatto e il forte valore simbolico e devozionale della Madonna, cui la comunità di Alzano è tradizionalmente e spiritualmente molto vicina.



Il primo passo inderogabile di tale iniziativa è l'intervento di restauro conservativo del manufatto, realizzato con differenti materiali lapidei: la cura ai materiali in opera, ossia la pulitura, il consolidamento e la protezione, al fine di garantire una migliore durata del manufatto, e di metterne in evidenza la bellezza e l'accuratezza, oggi offuscate principalmente dai depositi di superficie, dalla patina biologica e da danneggiamenti di varia natura. A ciò si accompagna la definizione di un nuovo elemento di copertura, una edicola a doppio "guscio" attentamente progettata in forme sobrie e dichiaratamente moderne: un segno forte ma non invasivo, funzionale a proteggere la statua e a restituire un ordine percettivo a questo manufatto, fornendogli di un adeguato sfondo visivo, in grado di farne risaltare le forme, l'identità e l'espressività. Un'occasione, perciò, quella offerta dal restauro della Madonna dei Sette Dolori, per salvaguardare un'opera d'arte, ma anche un gesto concreto per restituire ad un luogo antico e strategico un frammento non secondario del suo passato, un'opportunità per spezzare la distrazione negli sguardi di chi percorre questa grande piazza della Alzano di oggi. Non possiamo inoltre dimenticare quanto la presenza di una statua votiva afferente al culto mariano fosse, in tempi diversi dai nostri seppure non così remoti, importante per la comunità, costantemente sotto lo sguardo dei cittadini e anche dei forestieri, tappa preziosa per lo svolgersi dei rituali devozionali quotidiani, anche e frequentemente fuori dal recinto delle chiese, nei luoghi più prossimi alle proprie case, o lungo i tragitti viari.

Pietro Ruggeri

IN RICORDO DI 120 AZERBAIGIANI MORTI PER MANO FASCISTA

La ridente e privilegiata posizione di Monte di Nese che per secoli rappresentò un importante valico commerciale, si rivelò anche comodo passo per le concitate manovre belliche della confusa primavera del '45.

Il 13 aprile di quell'anno a Monte di Nese si verificò un truce conflitto bellico tra i tedeschi e una truppa di disertori azerbaigiani in cerca di libertà verso la vicina Svizzera. Un'imboscata dei nazifascisti, iniziata alle prime ore dell'alba, massacrò 116 soldati russi che si erano accampati per la notte a Monte di Nese. 43 soldati caddero durante il conflitto a fuoco, mentre ben 73 furono catturati e giustiziati sul posto.

A memoria di quella strage esiste un loculo nel cimitero di Monte di Nese con i resti mortali dei corpi trucidati in quel triste giorno di primavera del 1945. L'Amministrazione intende ricordare quel triste evento apponendo una lapide sulla facciata del cimitero.

In ricordo di
120 azerbaigiani
morti per mano
fascista



ORTOPEDIA VALOTI

Centro del Piede

Plantari su misura - Studio del Passo

CONVEZIONATO ASL-INAIL • Esame del cammino computerizzato gratuito

LABORATORIO ORTOPEDICO • SU MISURA: BUSTI SCARPE PLANTARI

Anita
care

Triumph



**NUOVI
COSTUMI
PER PROTESI
CONFORMANTI
TAGLIE FINO 56**



NUOVA COLLEZIONE 2013
BIRKENSTOCK
Made in Germany • Tradition since 1774
Das Original



ALZANO LOMBARDO - Via M. Zanchi, 81
Tel. 035 4123413 (FUORI DALL'OSPEDALE)

GIORNATE DI SPORT E DIVERTIMENTO



GIORNATE DI SPORT E DIVERTIMENTO A CONCLUSIONE DELL'ANNO SCOLASTICO 2012/2013

Il maltempo che sta flagellando da mesi la nostra regione ha fatto una pausa regalando una giornata stupenda ai ragazzi di 3°, 4° e 5° elementare. Mentre per le altre giornate dei giochi scolastici – al campo sportivo Carillo Pesenti Pigna – gli altri bambini delle scuole elementari e materne del Comune di Alzano Lombardo sono stati meno fortunati. In ogni caso, anche quest'anno si è voluta offrire l'occasione, per circa 800 bambini del nostro territorio, per confrontarsi, divertirsi e sperimentare giochi e percorsi. Perché, anche in periodi di crisi, investire in promozione sportiva resta essenziale, per fornire ai nostri ragazzi stimoli, regole e passione per affrontare con grinta le sfide che la vita di tutti i giorni ci impone. Questo progetto sportivo, a carico del Comune e realizzato dalla a.s.d. Taz Sport, ha previsto inoltre interventi di preparazione che si sono svolti in precedenza in tutte le classi elementari del territorio, grazie alla disponibilità degli istituti scolastici coinvolti. Quindi un ringraziamento particolare ai dirigenti scolastici, al corpo docente e alla a.s.d. Taz Sport, nonché alla a.s.d. Amici d'Alfredo (che come da tradizione offre e cura il ristoro dei piccoli atleti in queste occasioni) ed ai volontari della Croce Rossa Italiana.



Ristofante®

Da martedì a sabato aperto la sera
Domenica aperto a mezzogiorno - Chiuso il lunedì
Tel. 035 51.12.13 - E-mail: ristofante@ristofante.it



JEUNES
RESTAURATEURS
D'EUROPE

1950 - 2010

Sport con il CU♥re



DOMENICA 15 SETTEMBRE 2013

DALLE 10 ALLE 19

PIAZZA PAPA GIOVANNI PAOLO II (ANTISTANTE PISCINE E PALASPORT)

Torna a settembre la manifestazione che raggruppa tutto lo sport Alzanese (oltre 30 discipline diverse, danza, calcio, ginnastica artistica e ritmica, atletica, arti marziali, arrampicata, tiro con l'arco, rugby, volley, basket, bocce, nuoto, tennis e altro) con la partecipazione della Consulta e delle varie associazioni di volontariato del territorio. Oltre ad una giornata di festa, sport e divertimento sarà anche l'occasione per conoscere programmi, orari e corsi delle varie attività del territorio per la nuova stagione 2013/2014. Servizio di Ristorazione. NON MANCARE!



GM Piccoli srl
ha aperto al pubblico

Perla™ point

*la tua pasticceria di fiducia
con tante specialità
per ogni occasione
battesimi, comunioni, cresime
feste e ricorrenze*

diventa Fan di
Perla™
e scopri i vantaggi



sono tutti modelli registrati - registered design

ORARI: Lunedì - Venerdì 7.00-19.00 / Sabato 8.00-12.00
via Toscana, 9 - quartiere "AGRI" (Alzano L.do)
per prenotazioni: Cinzia tel. 035/4289609

www.perladisfoglia.it

IMU 2013 IMPOSTA MUNICIPALE PROPRIA ANNO 2013



Si informano i gentili contribuenti che le aliquote IMU per l'anno 2013 sono rimaste invariate rispetto all'anno 2012.

Il Decreto del Consiglio dei Ministri del 17 maggio 2013 ha stabilito la **sospensione** del pagamento dell'acconto IMU 2013 per le seguenti categorie:

- abitazione principale e pertinenze, nonché immobili equiparati ad abitazione principale
- terreni agricoli e fabbricati rurali

Sono escluse dalla sospensione del versamento le abitazioni di tipo signorile, le ville, i castelli e palazzi di eminente pregio artistico storico (categorie A1, A8 e A9).

Il termine ultimo per il versamento dell'acconto è previsto per **lunedì 17 giugno** p.v. da effettuarsi tramite modello F24.

L'importo minimo ammonta ad € 12,00 da intendersi riferito all'imposta complessivamente dovuta per l'anno 2013 e non agli importi relativi alle singole rate.

I codici tributo da indicare sul modello F24 sono i seguenti:

Tipologia Immobili	Codice IMU quota Comune	Codice IMU quota Stato
Abitazione Principale e Pertinenze	3912	
Aree Fabbricabili	3916	
Altri fabbricati (diversi da categoria D)	3918	
Immobili di Categoria D	3918	3919

Sul sito internet del Comune di Alzano Lombardo **www.comune.alzano.bg.it** sarà presente l'informativa di interesse del contribuente nonché il software "CALCOLO IMU" per i calcoli dell'Imposta Municipale Propria e per la stampa del modello F24, sia nella modalità ordinaria sia semplificata.

Per qualsiasi chiarimento contattare l'Ufficio Tributi ai numeri 035/428.90.32-52 oppure a mezzo e-mail all'indirizzo **tributi@comune.alzano.bg.it**

*L'Assessore al Bilancio
Rag. Claudio Gandelli*

L'UFFICIO TRIBUTI È A DISPOSIZIONE PER LA STAMPA DEL MODELLO F24 NEI SEGUENTI ORARI E DATE A DECORRERE **DA MARTEDÌ 28 MAGGIO**

Giorno	Mattino	Pomeriggio
Lunedì	8:30 - 12:30	14:30 - 17:00 ⁽¹⁾
Martedì	8:30 - 12:30	14:30 - 17:00 ⁽¹⁾
Mercoledì	9:00 - 13:30	
Giovedì	9:00 - 12:30	15:30 - 18:00
Venerdì	8:30 - 12:30	
Sabato	9:00 - 12:00 ⁽²⁾	

*L'articolo dell'Assessore al Bilancio Claudio Gandelli relativo al Bilancio di previsione 2013 è scaricabile dal sito internet del Comune di Alzano Lombardo: **www.comune.alzano.bg.it***

¹⁾ Potenziamento attivato da martedì 28 maggio fino a lunedì 17 giugno 2013

²⁾ Potenziamento attivato nei giorni di sabato 1 - 8 - 15 giugno

RENDICONTO DELLA GESTIONE 2012

Il Rendiconto 2012 approvato nella seduta del 10 maggio u.s. costituisce una fase fondamentale dell'intera attività amministrativa dell'ente locale che consente di dimostrare ed ufficializzare i risultati dell'azione svolta nell'esercizio finanziario appena concluso. Le finalità del presente Rendiconto sono principalmente quelle di "rendere conto della gestione" ed in particolare dell'attuazione dei programmi e dei progetti attraverso l'analisi di informazioni sia quantitative sia qualitative in esso rappresentate.

L'esercizio finanziario 2012 conferma che il Comune di Alzano Lombardo continua a conseguire risultati importanti di solidità e stabilità di Bilancio.

Vengono pertanto confermati nei risultati della gestione dell'esercizio 2012 il rigore della spesa conseguito anche negli esercizi precedenti nonché lo sforzo di mantenere invariati sia la pressione fiscale sia il livello dei servizi sociali erogati.

In tale sede è peraltro doveroso non nascondere le difficoltà nel gestire un bilancio imbrigliato dai vincoli imposti dal Patto di Stabilità Interno e dai sacrifici sempre più gravosi chiesti alle Autonomie Locali al fine del risanamento della finanza pubblica. Nonostante ciò, l'Amministrazione comunale è riuscita ad affrontare i propri impegni nel pieno rispetto del Patto e della normativa vigente, pur con notevole sforzo e con sacrificio di alcune spese in conto capitale.

Verificando in concreto le risultanze, il Rendiconto 2012 presenta un avanzo di amministrazione di € 760.538,55 così ripartito:

RISULTATO DI AMMINISTRAZIONE	
FONDI VINCOLATI	€ 404.864,69
FONDI PER FINANZIAMENTO SPESE IN CONTO CAPITALE	€ 232.500,05
FONDI DI AMMORTAMENTO	0
FONDI NON VINCOLATI	€ 123.173,81
TOTALE	€ 760.538,55

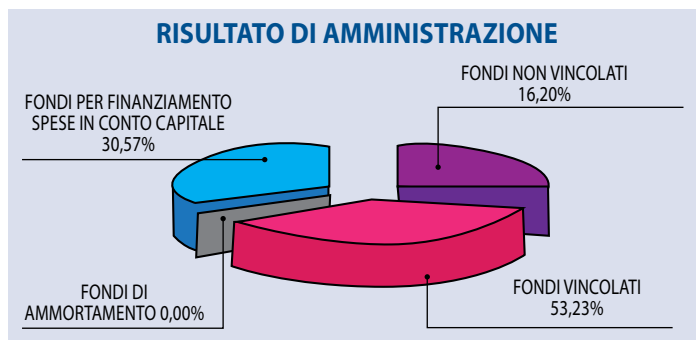

L'Avanzo di amministrazione 2012 ha la seguente provenienza:

PROVENIENZA RISULTATO DI AMMINISTRAZIONE	
AVANZO DI AMMINISTRAZIONE PROVENIENTE DALLA GESTIONE RESIDUI	€ 498.369,11
AVANZO DI AMMINISTRAZIONE PROVENIENTE DALLA GESTIONE COMPETENZA	€ 55.663,30
AVANZO DI AMMINISTRAZIONE 2011 NON APPLICATO	€ 206.506,14
TOTALE	€ 760.538,55



Si riportano di seguito il riepilogo delle entrate e delle spese sostenute dal Comune di Alzano Lombardo nell'esercizio 2012 ed il riparto delle spese correnti distinto per tipologia di spesa:

ENTRATE		
TITOLO I°	ENTRATE TRIBUTARIE	€ 4.938.318,59
TITOLO II°	ENTRATE DA CONTRIBUTI E TRASFERIMENTI CORRENTI	€ 483.516,95
TITOLO III°	ENTRATE EXTRATRIBUTARIE	€ 2.311.288,02
TITOLO IV°	ENTRATE DA ALIENAZIONI E TRASFERIMENTI C/CAPITALE	€ 1.964.383,75
TITOLO V°	ENTRATE DA ACCENSIONE PRESTITI	0
TITOLO VI°	ENTRATE DA SERVIZI C/TERZI	€ 905.694,77
TOTALE		€ 10.603.202,08

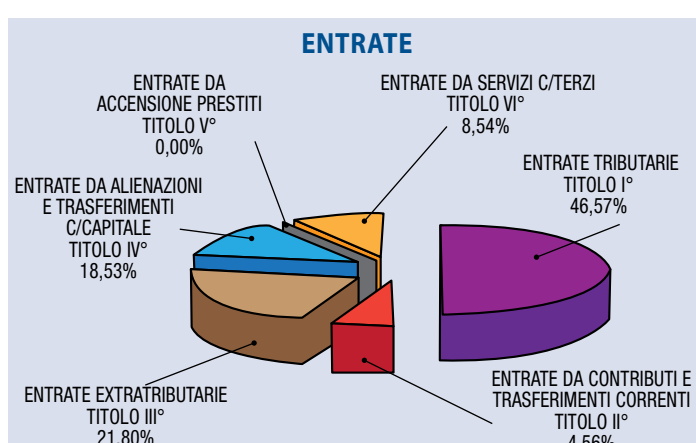

SPESE		
TITOLO I°	SPESE CORRENTI	€ 7.005.508,26
TITOLO II°	SPESE C/CAPITALE	€ 1.863.102,23
TITOLO III°	SPESE PER RIMBORSO PRESTITI	€ 945.817,35
TITOLO IV°	SPESE PER SERVIZI C/TERZI	€ 905.694,77
TOTALE		€ 10.720.122,61

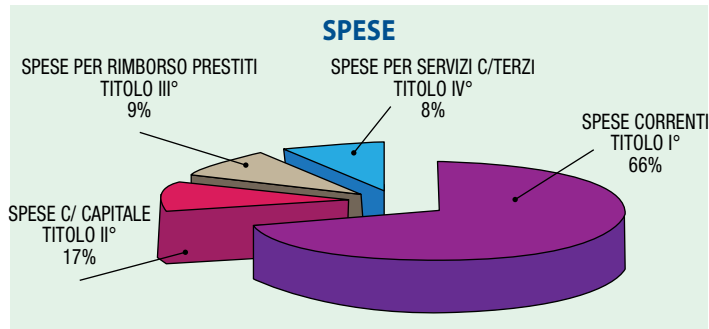

COMPOSIZIONE SPESA CORRENTE PER TIPOLOGIA	
PERSONALE	€ 2.432.183,77
ACQUISTO DI BENI DI CONSUMO E MATERIE PRIME	€ 166.312,25
PRESTAZIONI DI SERVIZI	€ 2.916.999,35
UTILIZZO BENI DI TERZI	€ 51.990,52
TRASFERIMENTI	€ 923.913,15
INTERESSI PASSIVI E ONERI FINANZIARI	€ 246.661,46
IMPOSTE E TASSE	€ 223.456,01
ONERI STRAORDINARI DELLA GESTIONE CORRENTE	€ 43.991,75
TOTALE	€ 7.005.508,26

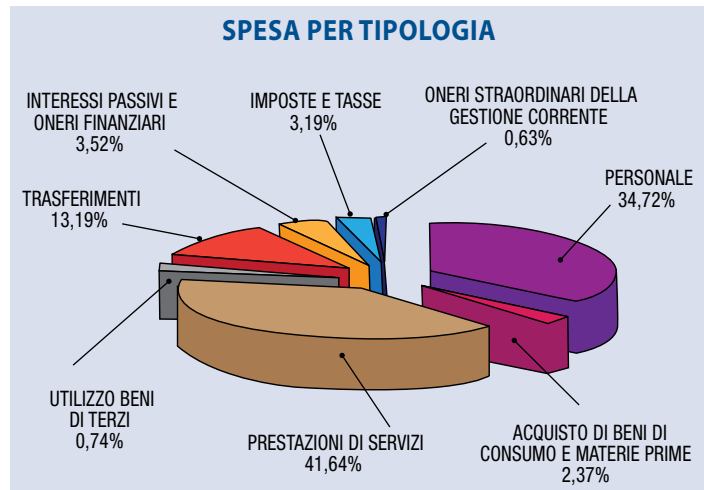

Infine in riferimento alla parte in conto capitale del bilancio, le entrate provenienti da alienazione e trasferimenti, sommate all'avanzo applicato a titolo secondo, per un importo complessivo di € 1.863.102,23 hanno finanziato le spese investimento con la seguente suddivisione:

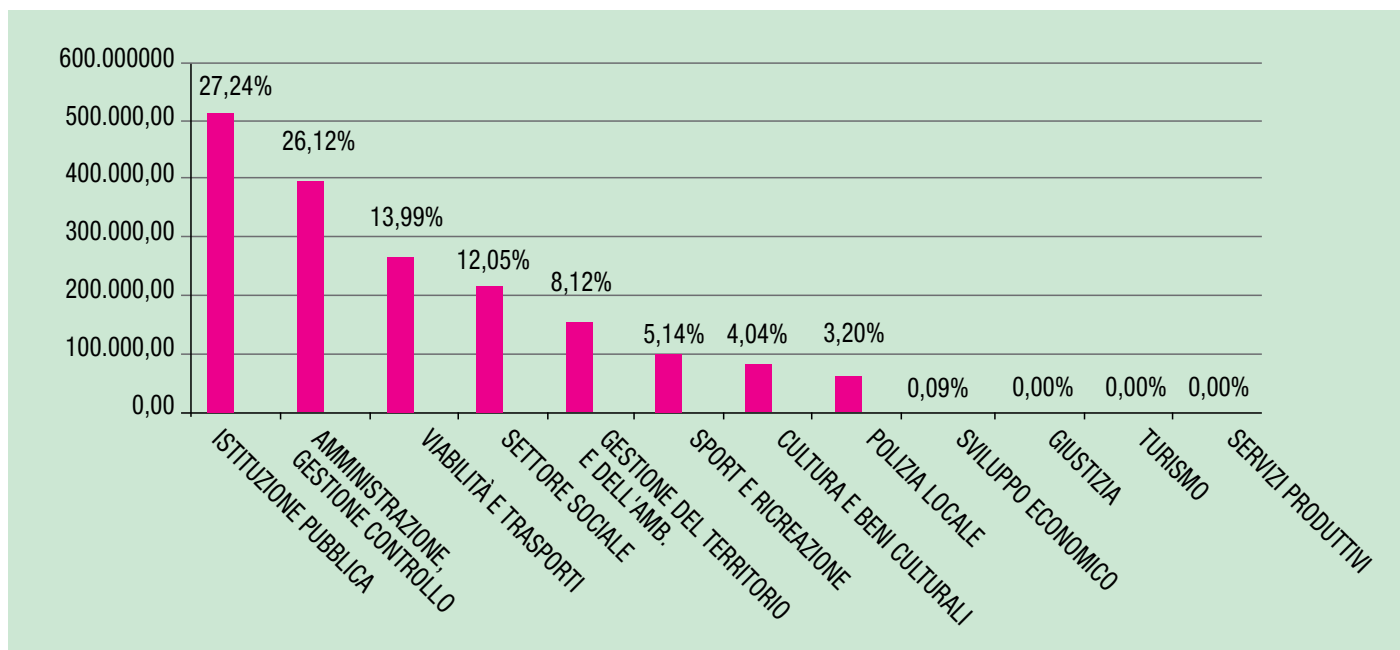

CONSEGNE A DOMICILIO

ROTA GIANFRANCO s.r.l.

AUDIO - VIDEO - ELETTRODOMESTICI - TELEFONIA

Via Europa, 103 - 24022 Alzano Lombardo (BG) Tel. e Fax 035 511 139

TRONY

VALSERIANA

Complesso Europa
Via Roma 30
Tel. 035/4127313

NEMBRO

TARES TRIBUTO COMUNALE SUI RIFIUTI E SUI SERVIZI

Con l'articolo 14 del D.L. n. 201/11, convertito con modificazioni nella Legge 214/11, il legislatore è intervenuto per riordinare il prelievo sui rifiuti, attraverso l'istituzione di un nuovo tributo destinato ad essere applicato a partire dal 1° gennaio 2013.

Il nuovo tributo TARES, **non soggetto all'applicazione dell'IVA**, è distinto in utenze domestiche e non domestiche e si compone di due distinti prelievi:

1. **la tassa relativa al servizio di gestione dei rifiuti urbani**
2. **l'imposta sui servizi indivisibili**, che ha preso la forma di maggiorazione da applicare alla tariffa, fissata nella misura standard di **0,30 euro al metro quadrato (quota fissa a favore dello stato per la sola annualità 2013; dal 2014 verrà introitato direttamente dal Comune)** il cui gettito è destinato a coprire i costi relativi ai servizi indivisibili dei comuni (sicurezza, strade, illuminazione pubblica, ecc.)

Con Delibera di Consiglio in data 10/05/2013 sono stati approvati il piano Finanziario e le tariffe 2013 che, a seguito dell'incremento dei costi di esercizio dovuto in particolar modo all'adeguamento all'indice di inflazione programmata (ISTAT), rispetto all'anno 2012 subiscono un leggero aumento sia per le utenze domestiche che per le utenze speciali.

Sempre con Delibera di Consiglio in data 10/05/2013 è stato approvato il Regolamento Comunale Tares che poco si discosta dal precedente Regolamento Comunale in vigore sino al 31.12.2012 e disciplina complessivamente il tributo, le modalità di tariffazione e tutti gli adempimenti a carico dei contribuenti, con riferimento agli obblighi dichiarativi e le scadenze di pagamento che suddividono l'ammontare complessivo in tre rate scadenti nei mesi di luglio, settembre e novembre o in rata unica scadente nel mese di settembre.

Si informa che sul sito internet del Comune di Alzano Lombardo è possibile visionare l'informativa dettagliata ed il regolamento comunale sopra citato, oltre ai relativi modelli dichiarativi TARES.



proposte in aggiunta ai tradizionali piatti comunque sempre disponibili

i consigli del mese...

GIUGNO

Settimana della Griglia

- Lunedì 3** Grigliata di carne
Mercoledì 5 Grigliata di pesce
Venerdì 7 Grigliata di formaggi e verdure

Giornate Speciali

- Mercoledì 12** Paella di mare
Martedì 18 Anguriata
Giovedì 20 Insalata di riso venere con verdure e gamberi
Mercoledì 26 Giornata della Piadina

LUGLIO

- Giovedì 4** Lasagne con pesto e crescenza
Mercoledì 10 Panzanella con merluzzo
Martedì 16 Tartar di manzo
Venerdì 19 Salmone marinato e pane carasau
Martedì 23 Verdure e formaggi grigliati
Venerdì 26 Insalata di riso venere con gamberi e verdure
Mercoledì 31 *Giornata siciliana*
Arancini
Pasta alle sarde
Involtini di pesce spada
Cannoli / Cassata



RistoBio di ALZANO LOMBARDO (BG) - Viale Piave, 55
Tel. 035.516388 - www.ristobio.it

PGT 2.0: INSIEME PER L'ALZANO DEL FUTURO



PGT: partecipazione e condivisione

L'assessorato ha svolto dieci incontri sul territorio al fine di favorire al massimo la partecipazione e la condivisione dei principi che ispireranno il prossimo Piano di Governo del Territorio. Dopo la commissione consiliare allargata del 25 marzo sono seguite le assemblee pubbliche del 27 marzo a Montecchio, 10 aprile a Monte di Nese, 17 aprile ad Alzano Sopra e 23 aprile a Olera. Gli incontri tematici svolti nel mese di aprile hanno coinvolto l'11 i professionisti, il 15 le associazioni, il 18 i comuni limitrofi, il 22 le parti economiche e sociali e il 2 maggio i commercianti. Sono state inviate inoltre missive con richieste di incontro alle Parrocchie ed alle direzioni didattiche delle scuole pubbliche e paritarie, svolti gazebo specifici al mercato e a Nese, garantito un filo diretto con l'assessore con appuntamenti e un cellulare attivo. Da quasi un anno inoltre gli assessorati sono presenti mensilmente in ogni quartiere di Alzano con l'apprezzata iniziativa "Comune da Voi", proprio al fine di mantenere un contatto continuo con la gente ed il territorio, per costruire insieme l'Alzano del futuro.

PGT: i principi condivisi

Entro il 15 maggio sono pervenute le proposte dei cittadini e delle parti economiche e sociali, ora al vaglio dell'Amministrazione comunale al fine di procedere alla stesura della prima bozza di PGT. La seconda fase di partecipazione avverrà sulla base della proposta che sarà integralmente pubblicata e illustrata in assemblee pubbliche, e dove ognuno potrà nuovamente impegnarsi per l'Alzano del futuro. Ecco in sintesi i principi proposti sui quali strutturare POLITICHE CONCRETE:

Servizi pubblici: governo del verde pubblico a livello sovra locale, tutela del paesaggio e rete sentieristica, sviluppo del macro progetto del Km culturale, potenziamento delle strutture sportive esistenti, sufficienza delle dotazioni scolastiche e loro innovazione, riconferma del fondamentale e qualificato ruolo pubblico dei servizi parrocchiali, il privato come risorsa per i servizi pubblici, decise politiche a sostegno di persone e famiglie in difficoltà economica, con particolare riferimento all'housing sociale.

Economia e residenzialità: interventi volti a favorire il lavoro di ogni tipologia e livello, incentivi all'attività agricola professionale e hobbistica, facilitazioni per agriturismo e alberghi diffusi, flessibilità, semplificazione, incentivi e tempi brevi per artigianato e industria, incentivi e sostegno al commercio di vicinato col progetto *FaSE e Km culturale*. Nella residenza: consumo di suolo zero, facilitazioni per interventi su edilizia esistente, sostegno ai centri storici e alle frazioni con presidio di vendita alimentare e incentivi alla residenzialità.



NOTIZIE IN BREVE

Sale giochi. Sempre più forte è la campagna contro l'apertura di sale giochi sul territorio. Il comune di Alzano è stato tra i primi ad avviare questa campagna di principio, volta a salvaguardare la salute dei cittadini ed in particolare dei più giovani. Già da un anno il comune ha disposto il divieto di apertura di sale giochi nei centri storici e nei pressi di luoghi per l'educazione dell'infanzia e quest'anno ha aderito al progetto dei sindaci per assegnare ai comuni maggiori poteri e discrezionalità nell'apertura di sale giochi.

Comune da Voi. Prosegue con successo l'appuntamento "Comune da Voi" che ogni mese è in una località diversa di Alzano per incontrare i cittadini e confrontarsi sui problemi del territorio. Questa nuova forma di partecipazione amplia ancora di più la presenza dell'amministrazione sul territorio.

Centenario delle scuole elementari di Alzano Maggiore

UN SECOLO TRA I BANCHI

Pensieri e parole nei quaderni d'infanzia: l'eccezionale collezione Zanchi

Il 23 e 24 marzo l'assessorato al Governo del Territorio ha organizzato la seconda edizione delle giornate di primavera della cultura, dedicate al centenario delle scuole elementari di Alzano Maggiore. Molti gli eventi organizzati grazie alla proficua collaborazione con l'istituto comprensivo, il gruppo docenti, gli alunni e i genitori, ma anche associazioni come il Granducato che ha organizzato una mostra fotografica e finanziato la stampa di una pubblicazione specifica sulle scuole, finemente curata dagli architetti alzanesi Mariangela Carlessi e Fabrizio Bonomi.

Appreziate le visite guidate svolte dagli stessi architetti, ma anche gli eventi organizzati dal gruppo docenti, come la ricostruzione di una classe dell'epoca e la lettura di storie per ragazzi. Tra gli eventi organizzati, merita un cenno l'importante mostra di quaderni e materiale didattico curata dall'alzanese Oscar Zanchi dal titolo "Prendete carta e penna". La mostra ha riguardato una parte della collezione Zanchi, composta da oltre 4000 pezzi, rappresentata con dovizia in un'aula della scuola, secondo un ordine che ha ricostruito il percorso storico dell'Italia, attraverso le copertine dei quaderni. Un turbine di eleganti ed importanti documenti storici, che solo chi ne conosce il valore culturale può sistemare con tale cura e significato. Oltre ai quaderni la mostra ha riguardato sussidiari antichi, un centinaio di album da disegno, vecchie pagelle, segnalibri di ogni tipo e genere, che come i quaderni hanno una storia molto ricca e curiosa, ma anche pennini, calamai, matite, gomme e temperini. In questa mostra Oscar è riuscito a far rivivere con nostalgia i ricordi della scuola alle molte persone che hanno partecipato all'evento, mescolando l'efficacia iconografica dei quaderni alla sua appassionata descrizione.



Grazie alla generosa opera di devoti parrocchiani

TORNA A RISPLENDERE IL POLITTICO DELLA MADONNA A MONTE DI NESE

A Monte di Nese il polittico e molte altre opere d'arte da scoprire

L'antica comunità di Monte di Nese riuscì a far elevare a parrocchiale il proprio piccolo tempio nel 1444 dal Vescovo Polidoro Foscarì, intitolandolo a Santa Maria. L'antica cappella, risalente al 1330, fu profondamente riformata e ampliata nel 1510, dall'operosa e devota comunità, che in seguito ornò il proprio tempio con gusto e raffinatezza, dotandolo di opere d'arte. Qualche anno più tardi l'aumento della popolazione convinse la comunità a realizzare una chiesa più capiente, affidando nel 1883 il progetto all'arch. Elia Fornoni, che concepì un edificio in stile neoclassico, con una grande cupola emisferica posta al centro della croce greca, a cui la pianta della chiesa è ispirata. Le opere furono eseguite dall'impresa Francesco Gervasoni di Brembilla, con il determinante apporto dell'alacre lavoro dei parrocchiani, i quali non si risparmiarono in manodopera e provvidenze. Il 22 settembre del 1895 la nuova chiesa fu consacrata dal Vescovo Gaetano Camillo Guindani, dedicandola alla Natività di Maria Vergine. Le opere migliori della nuova parrocchiale provennero però dalla vecchia chiesa, su tutte il polittico, che, grazie alla generosa e devota opera di fine ripulitura, eseguita nel corso del 2012 da alcuni volontari del paese, da venerdì 26 aprile 2013 è tornato a risplendere sull'altare di sinistra della chiesa. Il polittico, risalente alla prima metà del '500, accoglie dipinti attribuiti alla bottega dei Marinoni di Albino, oltre a due statue della Madonna di cui una scolpita, risalente addirittura all'epoca Longobarda. Molte altre opere d'arte adornano la chiesa e la sacrestia, tutte provenienti dall'antica chiesa che, spogliata dei fregi, fu poi ristrutturata e recuperata per essere messa al servizio, con nuove funzioni, della virtuosa e dinamica comunità di Monte di Nese. La chiesa nuova fu invece oggetto di importanti interventi di consolidamento e restauro negli anni '80, sotto la reggenza del solerte prevosto Don Giuseppe Premarini, mentre nel 1986 entrò a far parte della parrocchia di Brumano con Burro, dando luogo alla parrocchia della Natività della Maria Vergine e Trasfigurazione di Nostro Signore. Monte di Nese, oltre all'invidiabile patrimonio paesaggistico e sentieristico, conserva opere d'arte e architetture che vale la pena visitare: quelle che la passione della comunità ha saputo acquisire, conservare e valorizzare in onore della sua lunga e importante storia.



Brano di sintesi tratto dal libro in corso di stesura:

"Alzano Lombardo. La valle della Nesa. Storia di antiche comunità" di Camillo Bertocchi

Contatti Assessore Governo del Territorio (Urbanistica, Edilizia Privata, Viabilità, Ambiente, Paesaggio, PLIS)

Ricevimento: Ogni giovedì dalle 17.00 alle 19.30 (telefonando allo 035/42.89.24/25)

Indirizzo e-mail: ass.urbanistica@comune.alzano.bg.it

Affiliato **Studio Alzano sas**
via San Pietro, 2 Alzano Lombardo

Alzano L. tel. **035.45.36.622**



ALZANO: trilocale all'ultimo piano comodamente servito da ascensore. Palazzina di poche unità abitative. Termoautonomo. Box e cantina. Classe F (171,86 Kwh/m2a).

€ 165.000,00

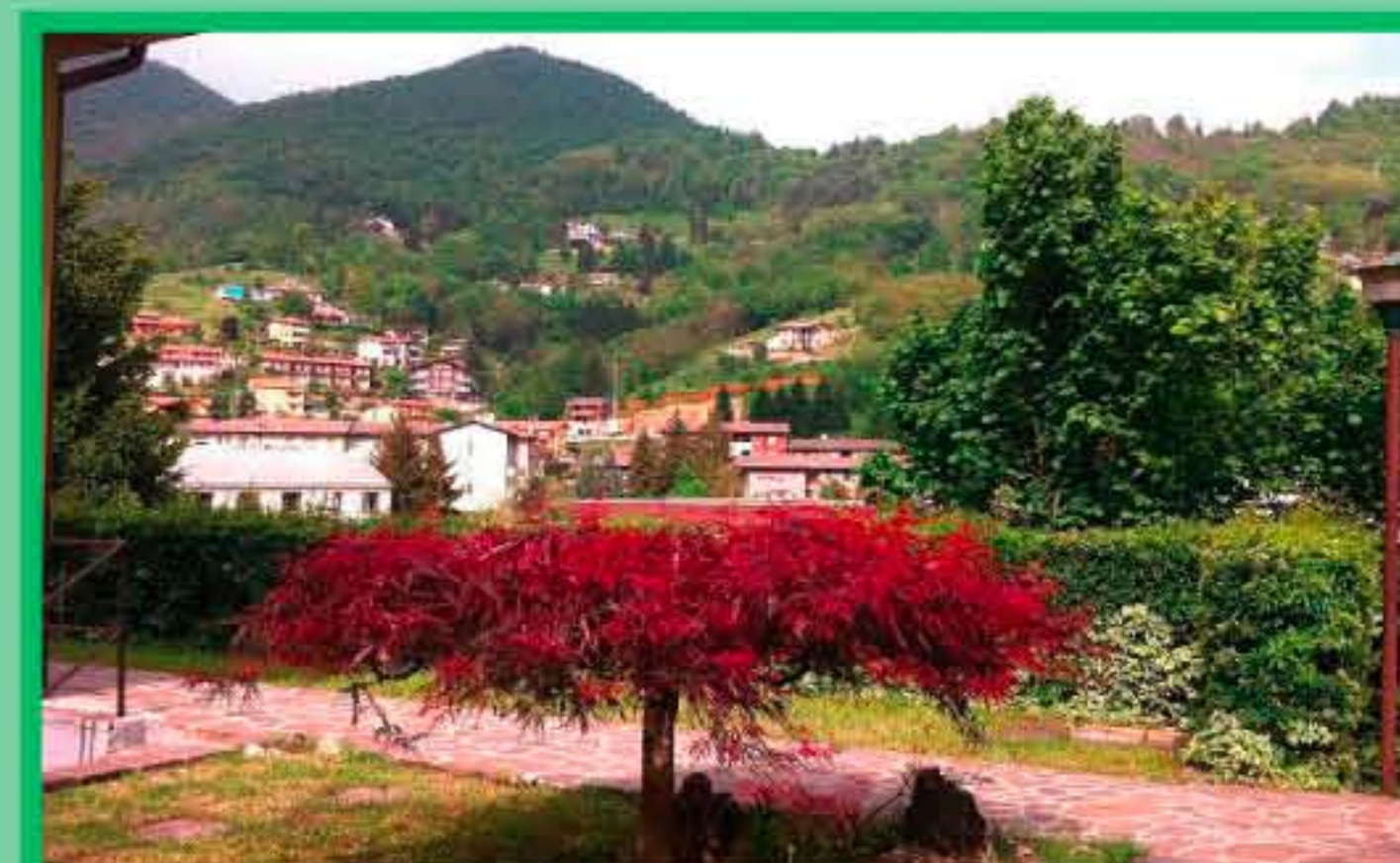

ALZANO: via Dei Corni. Ampio trilocale in villetta con giardino privato. Ottima vista panoramica. Doppio soggiorno e doppi servizi. Box e cantina. Classificazione energetica: classe F (165,36 Kwh/m2a)

€ 229.000,00



ALZANO: luminoso soggiorno con cucina separata e terrazzo vivibile dall'ottima esposizione al sole. Ampio trilocale con due camere e studio. Box e cantina. Classe D (108,89 Kwh/m2a).

€ 149.000,00



ALZANO: elegante contesto storico in zona centrale. Bilocale posto al primo piano. Zona notte pavimentata in parquet. Ottime finiture. Box. Classe F (164,28 Kwh/m2a).

€ 120.000,00

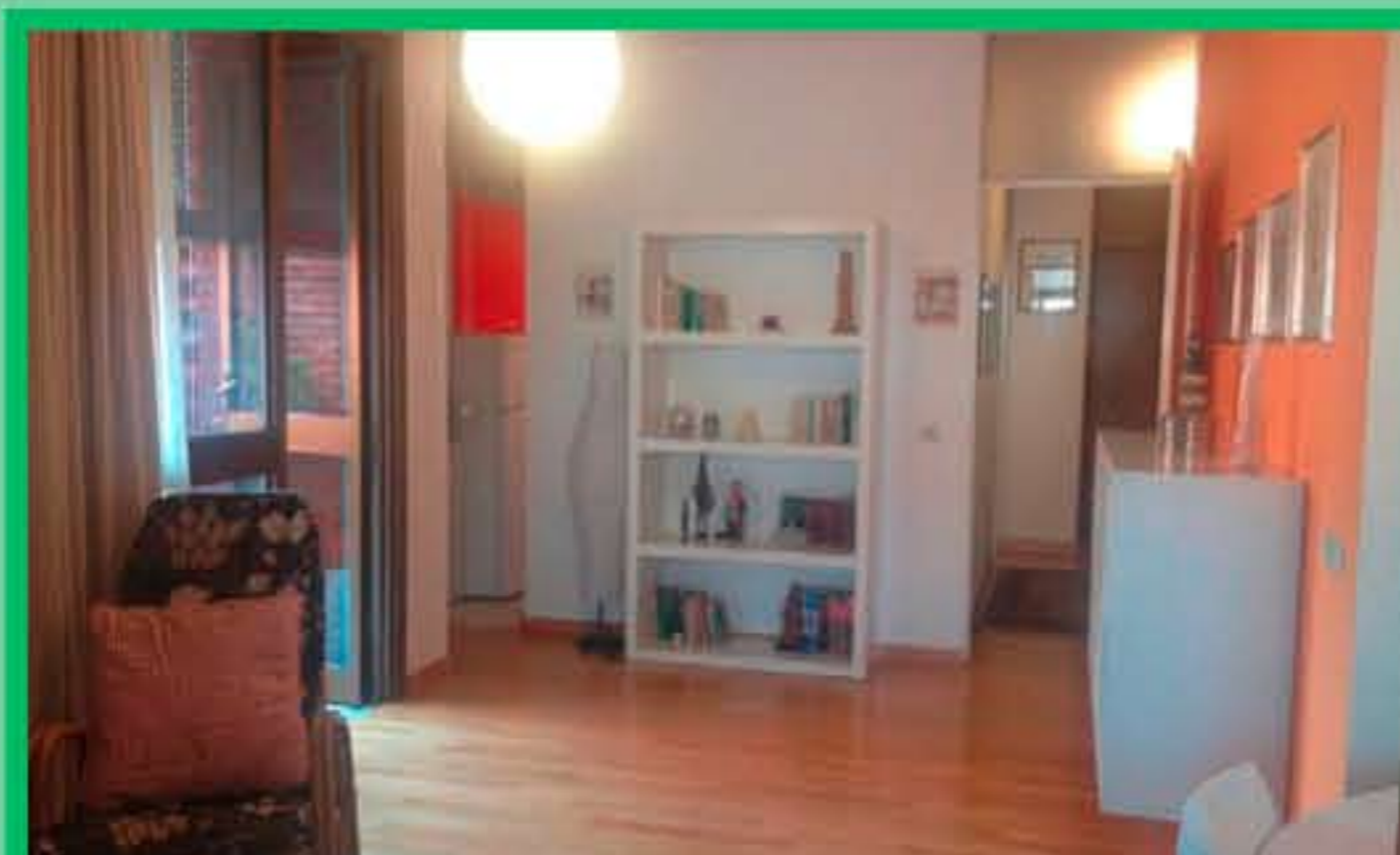

VILLA DI SERIO: trilocale di 95 mq con cucina separata. Terrazzo di 100 mq dall'ottima esposizione al sole. Minipalazzina. Box e cantina. Classe F (153,53 Kwh/m2a).

€ 146.000,00



RANICA: recente trilocale in villetta con soppalco impreziosito da travi a vista. Ottima esposizione al sole. Ingresso semindipendente. Box. Classe C (72,20 Kwh/m2a).

€ 210.000,00



ALZANO: zona collinare. Particolare contesto quadrifamiliare senza spese condominiali. Soluzione su due livelli con travi a vista. Giardino privato. Box doppio. Classe C (68,52 Kwh/m2a).

€ 190.000,00



NEMBRO: quadrilocale di 140 mq libero sui quattro lati. In contesto bifamiliare. Cucina separata e doppi servizi. 200 mq di giardino privato. Classe G (229,94 Kwh/m2a).

€ 169.000,00



NEMBRO: ampio trilocale di 115 mq con 40 mq di terrazzi dall'ottima esposizione al sole. In contesto bifamiliare. Spese condominiali nulle. Zona pedecollinare. Box e cantina. Classe F (148,81 Kwh/m2a).

€ 254.000,00



ALZANO: caratteristica casa storica libera sui quattro lati. Soluzione su tre livelli con area esterna attrezzata di barbecue in pietra. Zona collinare e panoramica in borgo storico. Classe G (579,55 Kwh/m2a).

€ 249.000,00



ALZANO: zona Agri. Trilocale in piccola palazzina posto al piano rialzato. Soggiorno con cucina separata e affaccio sul terrazzo. Box e cantina. Classe F (165,87 Kwh/m2a).

€ 95.000,00



ALZANO: ampio bilocale con cucina separata. Zona giorno con affaccio sul balcone. Annesso posto auto interno al cortile. Classe G (237,53 Kwh/m2a).

€ 85.000,00



VILLA DI SERIO: luminoso soggiorno con angolo cottura separato. Trilocale in strada a fondo chiuso. Zona residenziale. Box e cantina. Classe G (200,10 Kwh/m2a).

€ 119.000,00



ALZANO: luminoso bilocale di 65 mq in zona centrale. Zona notte pavimentata in parquet. Vicinanza alla Teb. Piccola palazzina. Classe G (199,71 Kwh/m2a).

€ 99.000,00



ALZANO: confine con Ranica. Zona pedecollinare. In elegante contesto quadrifamiliare. Ingresso indipendente. Piano terra con giardino o primo piano con terrazzi vivibili. Valore di progetto: classe B.

Informazioni in ufficio.



PRADALUNGA: porzione di rustico ristrutturato in zona collinare e panoramica. Ampio porticato e 3000 mq di terreno. Su due livelli. Classe D (88,74 Kwh/m2a).

€ 158.000,00



RANICA: zona Borgosale. Ampio quadrilocale con doppi servizi. Immerso nel verde. Comodamente servito da ascensore. Box singolo e ampia cantina. Classe E (132,75 Kwh/m2a).

€ 169.000,00



ALZANO: zona centrale. In signorile palazzina. Quadrilocale di 135 mq con cucina separata e doppi servizi. Ripostiglio. (Box). Classe F (169,95 Kwh/m2a).

€ 225.000,00

PIGNA E LA SUA STORIA

APPROFONDIMENTO:
staccare e conservare

Con la firma del 7 marzo e la deliberazione consiliare del 4 aprile chiuso il CRP

Il successo del CRP PIGNA: dedicato ai suoi dipendenti

Il tribunale della storia saprà giudicare se l'enorme lavoro svolto da questa Amministrazione comunale sul fronte Pigna è stato il migliore possibile, ma di certo poter continuare ad associare ad Alzano un'industria importante come le Cartiere Paolo Pigna ritengo sia un orgoglio per tutti noi.

Nel 2007 Pigna non era più proprietaria delle aree su cui lavorava e le aspettative della nuova proprietà non erano probabilmente quelle di continuare a produrre il materiale che da oltre 200 anni si fabbrica in quelle aree.

Nonostante l'ineludibilità dei fatti, l'Amministrazione ha fatto l'Amministrazione, governando il futuro, senza farsi tentare dai facili ma improduttivi vantaggi che il presente poteva offrire. Il risultato è stato la ristrutturazione fisica ed aziendale delle Cartiere Paolo Pigna ed il riacquisto delle aree da parte della società, uno scenario che solo tre anni fa, ai più, sarebbe parso impossibile. Sulle aree rimaste libere è stato approvato un progetto tutto nuovo che dovrebbe dare in prospettiva nuove possibilità di lavoro.

Il contratto firmato il 7 marzo scorso presso le Cartiere Pigna, ha quindi un doppio valore, quello di aver ratificato la permanenza delle Cartiere Pigna con i suoi dipendenti e quello di aver progettato il futuro di un pezzo di Alzano, un successo reso possibile grazie al proficuo lavoro di tutti, un successo che vorrei dedicare ai lavoratori Pigna, ovvero a coloro che più di tutti hanno sofferto la turbolenza di questi anni e a coloro che rappresentano il buon auspicio per il futuro.

Il riconoscimento per un'azienda che tanta ricchezza ha portato in Alzano, e che ci auguriamo continuerà a portare a lungo, vogliamo farlo con un articolo finemente curato da Mariangela Carlessi e Alessandra Kluzer, architetti e docenti del Politecnico di Milano, che tratta della gloriosa storia dei fabbricati, che non faranno più parte del complesso Pigna, ma che si apprestano a conoscere una nuova storia, quella di una parte del futuro di Alzano.

Camillo Bertocchi



Foto archivio Camillo Bertocchi

CARTIERE PAOLO PIGNA 1870

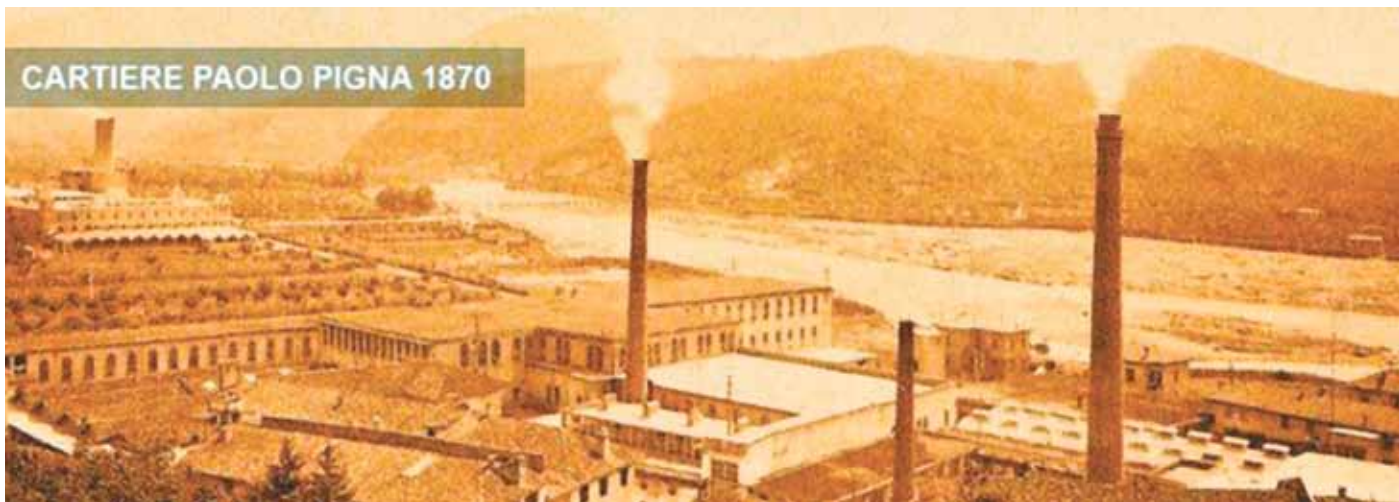

Mariangela Carlessi, Alessandra Kluzer FABBRICHE DELLA NOSTRA STORIA.

LE PIÙ ANTICHE PERMANENZE DELLE "CARTIERE PAOLO PIGNA"

In un critico periodo che mette a dura prova l'assetto industriale in Italia, la possibilità di avvicinare lo sguardo ad un vasto stabilimento di casa nostra, dal passato glorioso e che così profondamente ha segnato il territorio e la comunità che lo abita, è forse l'occasione per stimolare nuove riflessioni sul rapporto tra lavoro e produzione, economia e identità di un territorio.



Certamente, sul piano proprio della disciplina architettonica, ciò offre soprattutto l'opportunità per proseguire percorsi di analisi, di studio e di progetto più consapevoli nei riguardi di quella famiglia di edifici che ormai da circa mezzo secolo identifichiamo con la locuzione, autorevole quanto ingannevole, di "archeologia industriale"; edifici ai quali occorre garantire un futuro che sia concretamente rispettoso della loro identità e coerente con il loro assetto fisico, con le loro potenzialità d'uso e di durata. Proprio gli stabilimenti sono frequentemente depositari degli aspetti più distintivi della storia recente di una città, come nel caso delle ex "Cartiere Paolo Pigna": con la loro estensione e i loro elementi caratterizzanti – come le ciminiere, il puzzle di grandi volumi sfalsati, i tetti a shed, piani o paraboloidici, ecc. – hanno segnato il territorio per lungo tempo, assorbendone avidamente le risorse (acque, terreni, forza lavoro, materie prime); ancora, con i ritmi dettati dalle sirene dei turni di lavoro hanno scandito la vita di generazioni intere di lavoratori e delle loro famiglie. Fabbricati che sono lo specchio di un'operosità e di una determinazione ostinata al miglioramento, e il cui recinto, seppure via via modificato nei decenni, è sempre stato permeabile allo sguardo delle persone, incidendo in vario modo sulla memoria individuale di ogni alzanese. Le fabbriche, si sa, possono apparire a prima vista eterogenee nelle loro forme esteriori, con una logica compositiva spesso non immediatamente comprensibile, ed anche in ciò risiede il loro grande fascino e la loro suggestione: nella crescita solo apparentemente disordinata delle strutture che le compongono, sovrapponendosi e affiancandosi, e nei vasti, intricati e spesso arditi loro spazi interni. Ma per indagare queste meravigliose "macchine edilizie" è necessario superare il primo sguardo, focalizzando l'attenzione sulla storia puntuale e sulla vita quotidiana della fabbrica e del suo contesto, entrando nel dettaglio di quanto ancora esiste e di quanto ci è restituito oggi soltanto dai documenti d'archivio. Trattandosi di architetture nate e di continuo accresciute per funzionare, diviene altrettanto importante ripercorrere l'evoluzione delle tecniche e delle fasi di fabbricazione che si svolgevano in tali luoghi, ormai silenziosi perché svuotati dei macchinari che un



tempo chiaramente ne connotavano la destinazione. Il ciclo produttivo era infatti plasmato sulla base della dislocazione dei reparti e sui loro livelli, e sull'efficienza dei loro collegamenti: si tratta di dati essenziali dei quali, al cessare dell'attività produttiva, si perde rapidamente la memoria, custodita solo da chi,

in questi spazi, vi lavorava. È peraltro noto quanto la vocazione industriale abbia segnato la storia urbana di Alzano, sfruttando secondo necessità un sistema delle acque inaspettatamente articolato ed efficiente: sviluppo che ha determinato gli assi dell'espansione urbana, la rete dei collegamenti viari, inducendo peraltro un'urbanizzazione di estremo interesse, e non solo per quanto riguarda l'insediarsi dei grandi opifici legati alla filatura e alla torcitura della seta nella fascia compresa tra le due rogge, Serio e Morlana. Infatti tra Otto e Novecento lungo la sponda orografica sinistra della antica Roggia Morlana crescono, saldandosi gradualmente tra loro, due imponenti complessi industriali, di straordinario significato e per i quali si sprecano le aggettivazioni, ma che prima di tutto costituiscono l'esito eclatante della plurisecolare attitudine produttiva di una comunità, le capacità imprenditoriali di personaggi instancabili nel perseguire il progresso tecnologico, e una capacità davvero magistrale sul piano dell'ingegneria meccanica, idraulica e civile, rappresentata in primis dal ruolo poliedrico, comune ad entrambi gli stabilimenti, dell'ingegnere Cesare Pesenti, vivace sperimentatore. Stiamo parlando, naturalmente, delle "Officine Pesenti per la produzione del Portland" – oggi ex Cementificio Italcementi – , e dello stabilimento cartario sorto per volontà dell'ingegnere Paolo Pigna, già attivo nel settore con il grande opificio di Vaprio D'Adda. Un legame consolidato, com'è noto, dal matrimonio tra Giuseppina Pigna, nipote di Paolo, con Daniele Pesenti, anch'egli membro della nota famiglia dei cementieri, morto nel 1911, e al quale si riconosce un contributo determinante allo sviluppo dell'azienda. Per quanto ne siano oggi meno evidenti le tracce e vi sia stata dedicata scarsa attenzione dalla storiografia economica, è proprio la fabbricazione della carta ad avere per diversi secoli costituito una delle attività caratterizzanti l'economia locale, a procedere dalla carta più umile, "per pizzicagnoli" (ossia per alimenti), a quella di maggior raffinatezza. In particolare il sedime dell'ex Cartiera Pigna è il cuore di uno dei più antichi insediamenti di "cartare" strategicamente insediate lungo il corso della roggia Morlana, per sfruttarne la forza idraulica: luogo che ha fatto da palcoscenico alle tappe dell'evoluzione di questa specifica industria, plausibilmente qui ben più remote rispetto a quanto sinora noto. Delle "cartare" e "molendini" da granaglie (e non solo: da "valonia" e "verzino", per la produzione di tinture tessili) insediati nella località "Sotto ripa", in seguito denominata proprio "ad cartare", l'assetto attuale del primo insediamento Pigna riflette in parte il sedime, conservando l'andamento di alcuni perimetri rimasti immutati, e forse inglobando, ove possibile,





TRIONFINI
Fornai dal 1947

LABORATORIO: Alzano lombardo
Via Salesiane, 11 - Tel 035 512300

I NOSTRI PANI SPECIALI
tutti con olio extravergine d'oliva

TRIONFO: pane dei bergamaschi con farina di mais
SPACCATINA: con farina di semola
FARAONE: il pane per gusti forti con quattro tipi di semi
CROCCANTINO: ciabatta al mais, croccante al punto giusto
PANE ALLO YOGURT: morbidissimo
LA GARIBALDA: il pane di Bergamo
TRIONFINO: gusto nuovo a basso contenuto di glutine

Dolce e Salato per tutti i gusti.

OLTRE 40 TIPI DI PANE FRESCHI TUTTI I GIORNI

NEGOZI: Alzano lombardo
Via S. Pietro, 3 - Tel 035 511038
Ranica
Piazza Italia, 27 - Tel 035 45 36 892

Accurato servizio a domicilio



Ristorante
al Km Zero

Una sosta all'insegna del gusto
dove condividere e riscoprire
i sapori del territorio

Alzano Lombardo (Bg) - Località Burro
Tel. 035 51 36 72 - Cell. 339 78 06 134
www.alkmzero.it - info@alkmzero.it

Aperti da martedì a domenica
È gradita la prenotazione





le strutture fondali e sotterranee. Fonti imprescindibili quanto avvincenti, le carte degli archivi sinora consultati restituiscono uno spaccato prezioso del vissuto di questo sito, a partire dall'intreccio frenetico di passaggi di proprietà dal XVII secolo, con famiglie di varia estrazione e che talvolta appaiono e rapidamente spariscono, o per contro altre che permangono a lungo: Mosca, Zanchi, Barzizza, Stefanini, Berlendis, Contarini, Milesi,

Contenti, e quindi i Sonzogni e Ghisalberti. I contenziosi per lo sfruttamento di ogni centimetro utile del canale, le rivalità e le vicende costruttive rendono conto della vivacità di tale industria e del mutare progressivo delle tecniche di fabbricazione della carta, a partire da quella ottenuta con i cenci, sino alla cartotecnica più moderna. Rintracciamo così la realtà fisica dei luoghi, sia grazie alle descrizioni del lay-out restituite dai manuali d'ingegneria industriale, che dalle descrizioni offerte dai documenti archivistici, dove si racconta dei "folli andanti ad acqua", delle "mazze", delle "tese" e delle "stanze per la colla", delle "caldaie" e dei relativi fornelli, degli utensili e dei "feltri", sino ai "magazzini per le macchine lavoratrici", ai reparti delle "Olandesi" e, per la fase più recente, delle "continue in piano", delle macchine trinciapaglia, sino alle moderne "taglierine VERNY" e via discorrendo. Alla "ditta commerciale" Giovanni Maglia, Paolo Pigna e Compagno – e alle diverse trasformazioni

societarie che si susseguono nei decenni successivi, sino, com'è noto, alla società anonima "Cartiere Paolo Pigna" del 1919 – si deve infatti, dal 1854 al 1920, ed ancora oltre nei decenni seguenti, una prorompente campagna di acquisti di appezzamenti di terra, incorporamenti e riforme delle preesistenze, che allarga a macchia d'olio l'impianto originario, estendendosi sui terreni campivi a valle e ad oriente, nell'allora comune censuario di Alzano Sopra, e procedendo progressivamente ad una sostituzione dei fabbricati con nuove edificazioni, nelle quali trionfa l'applicazione varia e quasi compiaciuta del "cemento semiarmato", tanto caro al suo inventore, l'ingegner Pesenti. Alla fabbrica si affiancano presto le pertinenze, le abitazioni ed altri edifici ausiliari, definendo un insieme



ben più articolato rispetto al semplice nucleo produttivo, secondo una consuetudine diffusa nel territorio: seppure ciò non sia il frutto di una precisa pianificazione, come nel caso delle Company towns estere, nondimeno vengono così istituite relazioni che radicano ancor più la fabbrica al suo immediato intorno. Oltre alla indiscutibile bellezza spaziale e alla rara perizia costruttiva dei reparti, e non solo di quelli di inizio secolo, articolati attorno ad ampi piazzali via via progressivamente occupati da nuove strutture, l'estremo interesse di questa fabbrica risiede in un peculiare connubio tra interventi edilizi essenzialmente improntati alla estrema funzionalità e le soluzioni tecniche e finanche di finitura adottate, come nel caso di taluni serramenti in ferro e calcestruzzo, nelle strutture di copertura, ecc. Le istanze utilitaristiche trovano riscontro in "sperimentazioni" costruttive del tutto peculiari, e la qualità del disegno architettonico di taluni elementi (pilastrini sagomati, mensole e travi in cemento armato e semiarmato, voltine) sono un'espressione tutt'altro che locale sia dell'"edilizia moderna" a cavaliere fra Ottocento e Novecento, che delle fasi successive (come nel capannone delle caldaie Tosi, ecc.). Ed è infine doveroso sottolineare che la continuità della

crescita edilizia di questa fabbrica è un suo dato distintivo, un suo significato preminente, che si estende anche ai fabbricati esterni al perimetro del più antico insediamento, eretti anche a firma di importanti professionisti del territorio, indipendentemente dai valori formali che vi si vogliono, discrezionalmente, riconoscere.



Foto recuperate dall'archivio Pigna

Affiliato Studio Mazzini Due sas - via Mazzini, 6 Albino

Albino tel. **035.77.30.50**

CITROVATE ANCHE

Affiliato Studio Gorle sas - via Don Mazza, 10/A Gorle

Gorle tel. **035.66.45.19**



ALBINO: villa ottocentesca sapientemente ristrutturata. Appartamenti di varie tipologie. Comfort e tecnologie avanzate. Scelta best. Valore di progetto: classe A.

Informazioni in ufficio.



ALBINO: recente tri locale all'ultimo piano. Impreziosito da travi a vista. Signorile palazzina di poche unità abitative. Finiture extracapitolato. Zona pedocollinare. Box e cantina. Classe D (114,10 Kwh/m²a).

€ 160.000,00



ALBINO centralissimo: accogliente soluzione con mansarda adibita a terza camera. Ultimo piano. Palazzina di poche unità abitative. Tutto parquet e travi a vista. Classe E (132,79 Kwh/m²a).

€ 220.000,00



ALBINO: piano terra impreziosito da travi a vista. Bilocale con terrazzo di 40 mq. Ottima esposizione al sole. Nuova. In zona centrale. Box. Classe F (153,14 Kwh/m²a).

€ 123.000,00



GAZZANIGA: zona centrale. Quadri locale di ampia metratura caratterizzato da luminosa zona giorno con cucina separata. Libero sui tre lati. Ripostiglio. Termoautonomo. Cantina. Classe G (214,37 Kwh/m²a).

€ 98.000,00



ALBINO: zona centrale. Quadri locale al piano terra con doppio ingresso e giardino privato. Elegante contesto. Doppio servizi e cucina abitabile. Box e cantina. Classe G (234,15 Kwh/m²a).

€ 210.000,00



ALBINO: accogliente soggiorno con travi a vista. Bilocale in contesto bifamiliare. Nulle le spese condominiali. Casolare ristrutturato. Box ampio e cantina. Classe E (139,26 Kwh/m²a).

€ 99.000,00



ALBINO: nuovo trifocale al primo piano con terrazzo vivibile. Ottima esposizione al sole. Scelta dalle finiture. Elegante palazzina. Box. Classe B (39,1 Kwh/m²a).

€ 180.000,00



ALBINO: casa singola in strada a fondo chiuso. Zona soleggiata e panoramica. Ampia metratura con terrazzo e porticato esclusivo. Taverna di 100 mq con lavanderia. Posto auto coperto. Classe G (217,34 Kwh/m²a).

€ 520.000,00



ALBINO: luminoso soggiorno con affaccio sul terrazzo vivibile. Ampio bilocale in zona pedocollinare. Servizio da ascensore. Box. Classe G (186,27 Kwh/m²a).

€ 89.000,00



ALBINO: bilocale di ampia metratura posto al primo piano. In pieno centro storico. Balcone dall'ottima esposizione al sole. Box. Classe C (82,46 Kwh/m²a).

€ 129.000,00



ALBINO: villetta di testa con giardino privato e ingressi indipendenti. Ottime finiture e travi a vista. Taverna e box doppio collegati all'abitazione. Classe G (165,03 Kwh/m²a).

€ 240.000,00



ALBINO: signorile appartamento in villetta con finiture di pregio a vista. Giardino privato e porticato. Doppio servizi e taverna con camino. Box. Classe F (142,2 Kwh/m²a).

Informazioni in ufficio.



ALBINO: nuova soluzione di 130 mq impreziosita da travi a vista. Ultimo piano con possibilità di ricavare sul soppalco una terza camera. Due box doppi. Immobile non soggetto ad ACE.

€ 225.000,00



ALBINO: soggiorno con travi a vista. Trifocale su due livelli in contesto infamiliare. Zona centrale e comoda a tutti i servizi. Valore di progetto: classe B.

€ 190.000,00



ALBINO: quadri locale in bifamiliare con giardino privato e ingressi indipendenti in zona centralissima e comoda ai servizi. Box e posto auto. Classe G (256,54 Kwh/m²a).

€ 239.000,00



ALBINO: luminosa zona giorno con cucina separata. Recente tri locale in villetta con giardino privato. Taverna e box doppio. Classe D (96,59 Kwh/m²a).

€ 280.000,00



ALBINO: trifocale di 100 mq con studio e doppi servizi. In palazzina di sei unità abitative. Complesso ristrutturato. Box, cantina e posto auto. Classe G (215,34 Kwh/m²a).

€ 155.000,00

PERICOLI DEL WEB: DOVEROSO INFORMARE I GENITORI



Lo scorso 16 maggio all'Auditorium Nassiriya di Alzano Lombardo si è tenuto l'incontro "I Pericoli del Web. Istruzioni per un uso consapevole ed un approccio corretto ad Internet". A spiegare a genitori ed educatori i rischi della Rete soprattutto per giovani e giovanissimi, è intervenuto il Tenente Colonnello Mario Leone Piccinni, Ufficiale della Guardia di Finanza, esperto nella lotta alla criminalità online.

L'incontro è stato promosso dall'Assessorato ai Servizi Sociali e realizzato con il supporto di e.20 nella persona di Elisabetta Lanfranchi, sempre pronta a dare una mano quando si tratta di "sociale" e "volontariato". L'obiettivo era capire quali sono i principali rischi a cui i ragazzi vanno incontro online e mettere i giusti correttivi per evitare il più possibile che un indirizzo sbagliato si trasformi in dramma.

La necessità di una riflessione è nata infatti dal rilevante aumento di condotte criminali strettamente legate all'uso delle tecnologie informatiche: diffusione di immagini pedopornografiche, episodi legati a frodi telematiche, furti d'identità, di credenziali di accesso a sistemi informatici o di numeri di carte di credito. Se rapportati agli adolescenti, e ai minori in generale, questi temi diventano ancor più pericolosi perché i ragazzi della web generation sono straordinariamente capaci nell'utilizzo di internet ma poco coscienti dei rischi che può comportare. Abbiamo voluto coinvolgere gli adulti perché il nostro Assessorato crede nel dovere di informare i genitori sui pericoli che i ragazzi corrono anche in una realtà virtuale.

La partecipazione degli alzanesi e non solo è stata positiva: grazie all'esperienza del Ten. Col. Piccinni abbiamo potuto analizzare alcune delle maggiori problematiche a cui i nostri ragazzi vanno incontro. E capire come guidarli per un utilizzo senza rischi del web.



SERVIZI SOCIALI: IL BILANCIO DELL'ASSESSORE

Scrivo questo articolo il giorno seguente l'approvazione del Bilancio di Previsione 2013. Senza sorpresa alcuna, anche quest'anno prendiamo atto degli ulteriori tagli in termini di trasferimenti di risorse da parte dello Stato ai Comuni; se come Amministratori ci si sente impotenti, come cittadini subentra anche una sorta di rabbia, e ci si pone nuovamente una domanda ormai quotidiana: dove va a finire tutto il denaro che verso con le mie tasse?

Tuttavia, con soddisfazione, possiamo annunciarvi che questa Amministrazione, da sempre molto attenta alle problematiche sociali, ha fatto in modo che fosse proprio quest'Assessorato a subire meno ripercussioni.

Tempo di bilancio, quindi, e io voglio fare qui con voi il mio personale dei primi quattro mesi come Assessore: sono tempi critici per tutti e quel che è peggio è che non si vedono nemmeno spiragli di luce all'orizzonte. Tanto per darvi alcuni numeri, ho personalmente incontrato 56 cittadini/famiglie: alcuni di loro più volte perché presentavano problematiche davvero serie ed urgenti quali l'emergenza sfratto, altri per un aiuto meno grave ma comunque di una certa importanza, quali il pagamento di bollette pena il taglio dei servizi da parte delle ditte erogatrici, altri ancora per chiedere semplicemente un aiuto nella ricerca di un posto di lavoro e poi altri e altri ancora...

Persone normali, non i soliti "noti", gente che fino a poco tempo fa aveva un lavoro, viveva una vita normale, talvolta anche nel benessere di una casa di proprietà, uomini e donne che mai avrebbero pensato di doversi rivolgere ai nostri uffici per chiedere sostegno. Troppo spesso mi sento dire questa frase: "venendo qui ho perso tutto, anche la mia dignità!" E allora bisognerebbe essere insensibili, freddi, per non sentirsi un nodo allo stomaco.

Chiudo qui il mio incontro con voi con le stesse parole dette in risposta a quanto sopra: la dignità non si perde chiedendo aiuto quando di questo se ne ha davvero bisogno, la dignità si perde quando dell'aiuto se ne fa una ragione di vita...

Elena Bonomi



Il Presidente dell'Associazione Anziani Pensionati di Alzano Lombardo Giuliana Beni e l'Assessore ai Servizi Sociali Elena Bonomi insieme agli associati durante la gita a Caravaggio, giornata di festeggiamento per il 2013 degli 80, 85 e 90 anni.

dal 1967

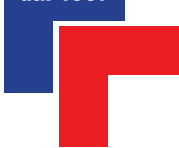

Grazioli Studio
arredo

ALBINO (Bergamo) - Via Isla, 1A - Tel. 035.75.34.22

CUCINE - SOGGIORNI - SALOTTI - CAMERE - CAMERETTE - BAGNI - COMPLEMENTI

Per qualsiasi altro acquisto, riconosciamo i punti



**TUTTO A
TASSO ZERO
PER 36 MESI!**

PRIMA RATA A 90 GIORNI

www.grazioli.info

BORSE DI STUDIO COMUNALI A.S. 2011/12

L'Amministrazione comunale ogni anno mette a disposizione delle borse di studio per gli studenti frequentanti le scuole secondarie di secondo grado e per tesi universitarie inerenti il territorio di Alzano. Le domande vengono esaminate da una Commissione appositamente nominata che redige la graduatoria. Quest'anno sono state presentate ben 53 domande e sono stati premiati 26 studenti delle scuole superiori con un assegno di 260 euro. Durante la premiazione nella sala consiliare gremita di pubblico mi sono complimentato con tutti i ragazzi esortandoli a continuare con impegno il loro percorso di studi.



I premiati di quest'anno sono:

Pedrini Martina, Marini Chiara, Colombo Alberto, Adobati Luca, Carrara Sara, Pezzotta Gianluca, Ruffier Matteo, Cristofaro Martina, Foresti Shiva, Bertocchi Alice, Guerrisi Giacomo, Lazzari Benedetta, Bergamelli Mara, Volpi Benedetta, Bonacina Eleonora, Colombi Irene, Marini Mario, Pelliccioli Alessia, Rodigari Francesca, Santini Olga, Savoldelli Ilaria, Zanchi Stefano, Maffeis Daniele, Esposito Paolo, Montisci Eleonora, Testa Elena.



Lavanderia *Self Service*
3 BOLLÉ

APERTO 365 GIORNI ALL'ANNO
dalle ore 7,30 alle 22,00
Piazza Giovanni Paolo II c/o Palasport
ALZANO LOMBARDO (BG) - Tel. 3462241251

AMPIO PARCHEGGIO

LAVAGGIO E/O ASCIUGATURA ANCHE DI PIUMONI, TAPPETI, COPERTE, TENDE

BIBLIOESTATE

Anche quest'anno la biblioteca si è recata mensilmente presso le scuole primarie e dell'infanzia per promuovere il piacere della lettura. Il tema scelto è stato l'arte e la creatività. Nel corso dell'anno i bambini hanno potuto conoscere artisti come Matisse, Klimt, Andy Warhol o Degas. L'esperienza con i bimbi per noi bibliotecari è stata, come sempre, arricchente e motivante.

A conclusione del percorso i bibliotecari di Alzano hanno preparato per tutti i bambini una bibliografia dal titolo **IMMAGINA** sul tema dell'arte e della libera fantasia, che verrà distribuita prima del termine delle lezioni.

In quell'occasione verranno esposti tutti i lavori che i bambini hanno preparato, anche con il prezioso aiuto delle loro maestre, nel corso dell'anno. Per tutta la prima settimana di giugno tutti, adulti e piccini, potranno vedere le opere dei nostri piccoli artisti!

In biblioteca, per tutta l'estate troverete esposti tutti i libri e i film consigliati quale proposta di lettura estiva. Al piano superiore, in biblioteca ragazzi, ci sarà anche un computer dove i bambini potranno creare, con la tecnica del passo 1, un proprio corto di animazione, soli o accompagnati dalla supervisione di un adulto.

Ci sarà inoltre a disposizione un i-pad dove poter consultare tutte le app inserite nella bibliografia. Anche per le medie, in collaborazione con il Sistema Bibliotecario Valle Seriana, è stato predisposto un percorso analogo di libri, musica e film che sarà esposto per tutti i ragazzi durante l'estate.

Buone letture a tutti e... vi aspettiamo in biblioteca!



dal 1988

PIZZA E VAI

Città di Alzano L.

PIZZERIA D'ASPORTO - FORNO A LEGNA - IMPASTO ARTIGIANALE

IL TUO ORDINE
SUPERA LE 6 PIZZE?
BIRRA O BIBITA
IN REGALO!

CONSEGNA A DOMICILIO

035 51 64 51

Via S. Pietro, 41 - Alzano Lombardo (BG)
www.pizzaevai.com
ORARIO: 17.30 - 21.30 Chiuso il Lunedì

La biblioteca resterà aperta tutta l'estate con gli orari consueti:
da lunedì a sabato dalle 8.30 alle 12.30 e dalle 14 alle 18.30.
martedì mercoledì e giovedì anche la sera dalle 20 alle 22.

IL PRESENTE DEDICATO AL PASSATO

Oscar Zanchi collezionista alzanese
Il presente dedicato al passato, mantiene un pezzo di futuro
I collezionisti salvano pezzi di storia, altrimenti destinati al macero

Oscar Zanchi, classe 1953, fin da piccolo fu affascinato dalla passione del padre per il collezionismo, tanto che già alle elementari inizia l'impegnativa collezione delle raffinate figurine Liebig, dalle quali resta letteralmente rapito. Inizia a frequentare i mercatini di antiquariato della provincia e della regione, fino ad estendere le sue ricerche in Italia e in buona parte d'Europa. Diventa in pochi anni uno dei principali collezionisti italiani di figurine Liebig, associando alla ricerca l'attività dello scambio con il suo banco fisso al mercato domenicale milanese di Cordusio, organizzato dall'associazione numismatica di Milano, di cui Oscar è socio dal 1988. In seguito a gravissimi problemi di salute, nel 1993, è costretto a lasciare il lavoro, dedicandosi esclusivamente al collezionismo al quale associa nel tempo la gestione delle collezioni del padre, oltre alla collezioni di libri, cartoline, documenti di guerra, medaglie, ma anche modellini di aerei e navi. Nel corso degli anni si ritaglia grandi soddisfazioni, con articoli sulla stampa e la partecipazione ad eventi importanti come: la mostra di Saltrio (VA), la convention mondiale sulle figurine, presso il palazzo delle Stelline a Milano, la mostra di Bruges in Belgio o quella di quaderni a Roma. Come in ogni arte esiste però una matrice che non cambia, un filo conduttore che dà senso alla filosofia dell'opera; per Oscar questa matrice è di certo la carta, quella che dalle cartoline e dalle monete di suo padre son diventate figurine, poi libri e da dieci anni quaderni. Per un alzanese il quaderno non è solo il piego ove si sono riversate tante fatiche in età scolare, ma anche e soprattutto il prodotto ove il padre o certamente qualche parente ha dedicato la propria vita lavorativa. Per un alzanese il quaderno è cartiere Paolo Pigna. Anche Oscar parti dieci anni fa da questa consapevolezza, ed iniziò a collezionare i quaderni Pigna, i primi che nella storia furono usati nelle loro potenzialità comunicative. Inizia così una nuova collezione per Oscar, fatta di cellulosa e colori come fu quella di gioventù per le figurine, con il valore aggiunto di una raccolta che, nel gusto e raffinatezza culturale, ricostruisce una della parti più intime e nostalgiche della storia di tutti, quella vissuta tra i banchi di scuola. La collezione di quaderni di Oscar Zanchi è di certo un prezioso patrimonio storico di livello nazionale, che per Alzano vale l'orgoglio di averlo in casa, quella casa dove la maggior parte dei reperti furono al tempo pensati e realizzati, quella casa che ancora oggi continua a produrli per il presente dei suoi lavoratori e il futuro dei suoi consumatori. Per il passato ci penserà tra qualche anno Oscar.



Camillo Bertocchi



Il futuro è nelle nostre mani.
Fai una scelta consapevole:
utilizza Energia Verde di Blue Meta

Lo sapevi che Blue META non è solo Gas Naturale,
 ma anche Energia Elettrica?
 Scopri l'offerta su misura per la tua casa o la tua azienda.
 Grazie a Blue META puoi avere l'energia amica dell'ambiente*
 al prezzo più competitivo!
 Chiamaci per avere tutte le informazioni o
 vieni a trovarci nel Blue Point più vicino a te.

*Energia elettrica prodotta da fonti rinnovabili certificate dalla garanzia di origine di cui alla direttiva 2009/28/CE mediante i titoli CO-FER del GSE (fonte idroelettrica, eolica, geotermoelettrica, solare, termoelettrica, maree e moto ondoso e celle a combustibile di idrogeno). Il contratto così stipulato è coerente con la regolazione definita AEEG in materia di fornitura di energia da fonti rinnovabili (del ARG/Elt 104/11.)



Numero Verde
800 375 333

attivo da telefono fisso
 da lunedì a venerdì, dalle 8 alle 19 e il sabato dalle 9 alle 14
 da cellulare è attivo, al costo del proprio operatore telefonico,
 il numero 02.39990013
www.blumeta.it | info@blumeta.it



IL PROGETTO: PIÙ SPAZIO A SERVIZIO DEI NOSTRI ANZIANI E DELLA COMUNITÀ

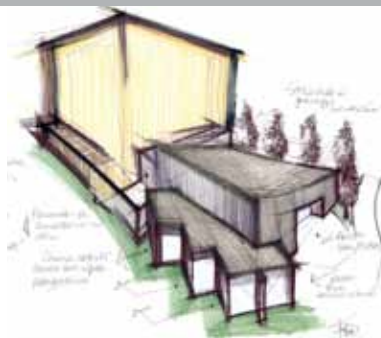

Uno spazio più grande e funzionale per accogliere più bisognosi, un progetto per rendere la "Casa di riposo di Alzano Lombardo", RSA Fondazione Martino Zanchi Onlus, un luogo ancora più adatto a rispondere alle esigenze del territorio.

La Fondazione Martino Zanchi Onlus già oggi ospita 96 persone presso la propria struttura e offre servizi anche agli utenti esterni. Vuole dare inizio a un importante progetto di ristrutturazione che, al termine dei lavori, renderà alla comunità alzanese una residenza rinnovata, più spazi per gli ospiti e per la comunità e con nuovi posti letto.

IL PROGETTO

Il piano complessivo della Fondazione Martino Zanchi Onlus prevede la messa a norma delle dotazioni standard entro la fine del 2016, ulteriori spazi per permettere la socializzazione degli ospiti in una zona polivalente, soggiorni e sale pranzo più ampie e meglio organizzate e una zona religiosa con una cappella dedicata al Beato Fra Tommaso da Olera. Ciò permetterà il raddoppio della zona riabilitazione attuale, la realizzazione di un nuovo nucleo destinato ai casi particolari socio-sanitari.

L'intervento comprende anche migliorie della struttura in termini di efficienza energetica, con la realizzazione di un cappotto termico e l'installazione di un impianto fotovoltaico per garantire un notevole risparmio.

IL RISULTATO

Il risultato del progetto sarà una Residenza Sanitaria Assistenziale ancora più efficiente e accogliente, in grado di far fronte ai bisogni, costantemente in crescita, del territorio. Un luogo di tranquillità dotato di tutte le tecnologie necessarie alla cura e all'assistenza degli ospiti, ma anche uno spazio dove poter trascorrere serenamente la propria permanenza. Una migliore assistenza anche per gli utenti esterni in difficoltà, che già oggi utilizzano molti servizi della Fondazione.



IL VOSTRO AIUTO

Per realizzare questo importante passo, la Fondazione Martino Zanchi Onlus ha bisogno anche del vostro aiuto: un piccolo contributo, se condiviso da ciascuno di voi, può sostenere il nostro progetto e concorrere a concretizzarlo. Una comunità che affronta insieme le proprie esigenze, se unita, può compiere grandi passi.

Per il vostro contributo alla Fondazione Martino Zanchi Onlus:

Conto corrente n. **74333** presso la Banca Popolare di Bergamo Spa

Filiale di Alzano Lombardo

Iban: **IT52 L054 2852 5200 0000 0074 333**

Indicate sulla causale: **"erogazione liberale"**.

L'importo versato sarà così detraibile-deducibile FISCALMENTE sia per le aziende che per i privati.

Ricordiamo che per avere informazioni più dettagliate puoi chiamare lo 035-513077
o visitare il sito www.fondazionezanchi.it

PROMEMORIA PER IL RILASCIO DEI DOCUMENTI IDENTIFICATIVI PER L'ESPATRIO AI CITTADINI MINORENNI

I minori possono recarsi all'estero solo se muniti di un documento di viaggio individuale (passaporto oppure, qualora gli Stati attraversati ne riconoscano la validità, carta d'identità valida per l'espatrio). Pertanto i genitori con minori iscritti sul proprio passaporto o in possesso del certificato per l'espatrio rilasciato dalla Questura (anche non scaduto) dovranno attivarsi per dotare i propri figli di un idoneo documento per l'espatrio sulla base della normativa vigente.

CARTA D'IDENTITÀ PER MINORENNI

La carta d'identità può essere rilasciata senza limite di età.

La carta d'identità rilasciata ai **minori di 3 anni** ha validità 3 anni.

La carta d'identità rilasciata ai minori di età compresa **fra i 3 ed i 18 anni** ha validità 5 anni.

Da febbraio 2012 la scadenza della carta d'identità coincide con la data del compleanno successivo ai 3/5 anni trascorsi dalla data del rilascio.

MODALITÀ PER IL RILASCIO

Il minore deve presentarsi allo sportello dei Servizi Demografici accompagnato:

- da entrambi i genitori (o esercente patria potestà) in possesso di un documento d'identità valido;
- da un genitore per il riconoscimento del minore; l'altro genitore dovrà firmare l'istanza e allegare la fotocopia della carta d'identità per il rilascio del documento valido per l'espatrio.

Quando manca l'autorizzazione di un genitore serve quella del Giudice Tutelare.

Sono necessarie **3 fotografie recenti**, a colori, con sfondo chiaro, il viso in primo piano; non devono essere indossati occhiali da sole o copricapo. Il costo per il rilascio è di **Euro 5,42**.

Se il minore ha 12 anni compiuti deve firmare la carta d'identità.

PER VIAGGIARE ALL'ESTERO

Per il minore di 14 anni l'uso della carta d'identità ai fini dell'espatrio è subordinato alla condizione che il minore viaggi in compagnia di uno dei genitori oppure che venga menzionato, su una dichiarazione convalidata dalla Questura, il nome della persona a cui il minore è affidato. Il modulo per la richiesta della dichiarazione di accompagnamento è disponibile presso i Servizi Demografici.

Per informazioni più dettagliate contattare i Servizi Demografici ai seguenti numeri:

035/4289006-007-037.

PASSAPORTO PER MINORENNI

In aderenza alla vigente normativa europea viene rilasciato dalla Questura un nuovo modello di passaporto elettronico costituito da un libretto a 48 pagine. Tale libretto è dotato di un microchip in copertina che contiene le informazioni relative ai dati anagrafici, la foto e le impronte digitali del titolare.

Presso lo sportello dei Servizi Demografici è possibile presentare le istanze per il rilascio di passaporti per **cittadini minori di 12 anni**.

Per informazioni più dettagliate contattare i Servizi Demografici ai seguenti numeri: 035/4289006-007-037.

SI INFORMA CHE SUL SITO
INTERNET COMUNALE
SONO PRESENTI TUTTE
LE INFORMAZIONI SUL
RILASCIO DEI DOCUMENTI
IDENTIFICATIVI PER
L'ESPATRIO AI CITTADINI
MINORENNI

beb Vittoria
bed&breakfast



Via Provinciale, 128
Alzano Lombardo (BG)
Tel/Fax 035 513248
Cell. 349 5813102
info@bebvittoria.it
www.bebvittoria.it

INAUGURATA LA NUOVA SEDE DEL CORO ALPINO "LE DUE VALLI"



Con l'inaugurazione della nuova sede in via Daniele Pesenti, 26 (a fianco della sede del Gruppo Alpini di Alzano), si può dire che il **Coro Alpino "Le Due Valli"** abbia finalmente trovato casa, con caratteristiche di vivibilità consone alle sue necessità ed aspettative. Lo deve alla volontà dei coristi di avere una sede più salubre, divenuta insistente negli ultimi anni, e alla disponibilità da parte dell'Amministrazione comunale di Alzano, proprietaria dell'immobile e partecipe alla sua ristrutturazione.

Un punto di arrivo che deve essere di auspicio per la futura attività del coro, che ricordiamo fondato nel 1970 da un gruppo di appassionati residenti alla confluenza delle valli Seriana e Brembana (da qui il nome che lo identifica), attorno al maestro **Giuseppe Pialorsi**, con la prima sede presso l'oratorio di Alzano Sopra, spostata poi in via Roma nel 1975, a cui hanno fatto seguito nel 1982 quella di via Paglia, nell'ambito del nuovo auditorium e della biblioteca comunale, e nel 1995 quella di via Mazzini (per lasciare spazio all'ampliamento della Biblioteca), situata nell'ampio sotterraneo dell'ex palazzo Pelandri acquisito dal Comune per nuova residenza sociale.

L'inaugurazione della nuova sede, viene alla fine di un intenso lavoro di ristrutturazione dell'edificio che ha impegnato coristi, collaboratori, Amministrazione comunale e sponsor, per oltre un anno, in uno sforzo collettivo encomiabile sotto l'aspetto burocratico, fisico ed economico, per raggiungere lo scopo di avere una sede confortevole, ospitale non solo per gli addetti ai lavori, e quindi tale da dare alla città di Alzano un'opportunità in più nel campo delle attività culturali e di aggregazione sociale attraverso la musica. Una condizione questa che dovrebbe favorire, o per lo meno indurre in particolare i più giovani, a "mettere il naso" dentro la sede stessa, per vedere cosa succede, che attività si svolgono, che umanità si raccoglie attorno alle canzoni e alla musica, i valori di riferimento che si intendono sostenere proponendo un repertorio di canzoni della tradizione, del lavoro e della guerra, della montagna e dei sentimenti veri che accompagnano i giorni della vita.

Dopo 37 anni di continua direzione il maestro Pialorsi ha lasciato (fine del 2006), la guida del coro al maestro **Aurelio Monzio Compagnoni**, che ha rimesso in piedi il coro "Le Due Valli", che appariva stanco e con poche prospettive future, rivitalizzando l'organico con l'apporto di nuovi coristi "di pianura", che garantiscono oggi, insieme ai coristi che hanno fatto la storia del coro in questi oltre quarant'anni di attività, la continuità e quindi prospettive per il futuro. La direzione del maestro Aurelio ha indirizzato e costruito con il consenso dei coristi, il terreno fertile per l'avvio di un "**progetto di ricerca corale**", che ha impegnato lui in primis (nella ricerca, stesura di testi e armonizzazioni), ma anche l'insieme dei coristi, nel recupero e valorizzazione del canto e della cultura poetico/musicale popolare, quello delle persone semplici, delle filastrocche, ninne nanna, serenate, che descrivono le fatiche, le speranze, gli ideali e le illusioni di vita vissuta. La ricerca ha già dato concreti risultati con la registrazione di **due CD**, il primo nel 2010 in occasione del 40° anno di fondazione, "**Canta, canta, bela fiur**", e il secondo nel 2012, "**S-ciaros de luna**", preludio di un terzo che sarà registrato il prossimo anno, in quanto la ricerca sta progredendo con rinnovato impegno. Delle vecchie e nuove canzoni entrate nel repertorio del coro si è dato segno nel corso delle manifestazioni per l'inaugurazione della sede, nel concerto proposto all'auditorium di Montecchio nella serata del 25 maggio e nell'ampia attività pomeridiana del 26 maggio presso la sede di via Pesenti, alla presenza di autorità, appassionati del canto corale e numerosi cittadini non solo alzanesi. Altro segno importante di questa ricerca è l'impegno che il coro "Le Due Valli" manifesta per la riuscita della manifestazione provinciale da lui promossa intitolata "**Festival della coralità bergamasca**" che quest'anno è giunta alla quarta edizione.

Per informazioni sull'attività del coro: sito internet: www.coroleduevalli.it - e.mail: info@coroleduevalli.it.

P

PIPICCIO IL IL P.C.P.

Onoranze Funebri

Alzano Lombardo - Via Salesiane, 2 - Tel. 035 510 441

servizio
ambulanza

25 APRILE 2013

FESTA DELLA LIBERAZIONE



INTERVENTO DEL PRESIDENTE SEZIONE A.N.P.I. DI ALZANO PRESSO IL MONUMENTO AI CADUTI DI NESE

Un grazie a tutti i presenti, autorità civili, militari, e scolastiche, associazioni degli orfani di Guerra, dei reduci dalla prigionia, dei famigliari dei Caduti, d'arma, con un particolare saluto al Gruppo Alpini alzanese che celebra il **90° di fondazione** e con essi il tenente alpino **Giorgio Paglia**, Medaglia d'Oro della Guerra di Liberazione insieme alle migliaia di alpini che hanno combattuto nelle file delle formazioni partigiane, da Cuneo a Trieste, da Napoli a Bolzano, associazioni di cultura, sportive e del volontariato sociale, ai componenti del Corpo musicale "Elia Astori" di Nese, e a tutti i cittadini che onorano con la loro presenza questa importante cerimonia del **25 Aprile**, data scelta perché ricorda l'**insurrezione di Milano** contro il residuo nazifascista, la **fine** della Seconda Guerra Mondiale, la **liberazione** dell'Italia dall'occupazione tedesca e la **conquista della libertà e della democrazia**. Una data che ha posto le premesse politiche per il voto a suffragio universale riconoscendo alle donne questo diritto fondamentale, introdotto per la prima volta nella storia d'Italia, il referendum popolare per la scelta istituzionale della Repubblica, il 2 giugno 1946, l'elezione di un Parlamento Costituente con il mandato di formulare la nuova **Carta Costituzionale**, approvata a larghissima maggioranza ed entrata in vigore il 1° gennaio 1948, una tra le più avanzate al mondo sotto il profilo culturale, sociale e politico, tuttora valida per i valori che esprime, da difendere con convinzione per l'ordinato progresso del nostro Paese, perché garantisce la pari dignità di ciascuno, stimola la solidarietà sociale e la convivenza pacifica, ripudia la guerra. Per il raggiunto obiettivo della libertà e democrazia nel nostro Paese dobbiamo ringraziare e onorare coloro che si sono impegnati in prima persona sacrificando in molti casi la vita: i partigiani combattenti delle diverse formazioni, le staffette partigiane, le famiglie e i cittadini che hanno dato a loro il sostegno in condizioni di rischio gravissimo, le parrocchie e tutti i religiosi che hanno nascosto ed aiutato i combattenti per la libertà, gli internati militari nei lager che hanno opposto il loro rifiuto al nazismo e fascismo, i militari italiani in armi che dopo l'8 settembre 1943 si sono opposti ai tedeschi pagando un prezzo altissimo in perdite umane, i militari che in tempi successivi si sono impegnati nella liberazione del Paese, gli alleati angloamericani e sovietici, senza i quali il conflitto mondiale scatenato dalle mire espansionistiche e dittatoriali di Hitler nel settembre 1939, sostenuto dal 10 giugno 1940 da Mussolini, avrebbe potuto avere, se avessero vinto, tragiche conseguenze per il mondo intero e in particolare per le popolazioni europee.

Per un approfondimento storico invito a rileggere gli avvenimenti del 1943 nei quali troviamo tutti gli elementi decisivi che segneranno in modo indelebile le sorti del conflitto mondiale in particolare per il nostro Paese, che riassumo brevemente.

Il **1943**, dopo **41 mesi di guerra**, inizia con la controffensiva sovietica a Stalingrado e sul Don che porta alla disfatta dell'Armata Italiana in Russia, con il tragico bilancio di morti, dispersi e prigionieri. I danni gravissimi che causa la guerra si fanno sentire sempre più tra la popolazione e **a marzo** iniziano nelle fabbriche di Torino i **primi scioperi di operai e operaie** al grido di "**basta con la miseria, vogliamo pane e pace**", protesta che si allarga alle regioni industriali del nord, duramente repressa dal regime fascista con migliaia di arresti, mentre iniziano i primi bombardamenti alleati sulle città. Il **13 maggio**, in Tunisia, si conclude la sanguinosa campagna d'Africa con la resa agli alleati del corpo di spedizione italo tedesco. Il **2 luglio** si costituisce a Milano il Comitato delle opposizioni al fascismo. Il **9 luglio** inizia lo sbarco alleato in Sicilia. Il **25 luglio** il Gran Consiglio del Fascismo dimissiona Mussolini che viene arrestato per ordine del Re. A Roma si costituisce il Comitato nazionale delle opposizioni e il Re nomina capo del governo il maresciallo Pietro Badoglio. Inizia il massiccio trasferimento di truppe tedesche in Italia. Dopo pesanti bombardamenti alleati Roma viene dichiarata "città aperta". Il **3 settembre** gli alleati sbarcano in Calabria. L'**8 settembre** alle ore 16.30 Radio New York annuncia l'armistizio tra l'Italia e gli Alleati con la resa senza condizioni, confermato alle 19.45 da Badoglio. L'impreparazione porta allo sbandamento delle forze armate italiane. Il Re e la sua corte fuggono a Brindisi e si mettono sotto la protezione alleata. Il **9 settembre** le opposizioni proclamano la nascita del **Comitato di Liberazione Nazionale** per la lotta armata contro i tedeschi. Eroismi inenarrabili di militari italiani contro i tedeschi in varie parti: da Roma alle isole Joniche, a quelle dell'Egeo. Inizia da parte tedesca una vasta operazione che porterà all'arresto e ai campi di prigionia in Germania circa 800.000 militari italiani. Il **12 settembre** Mussolini, confinato sul Gran Sasso, viene liberato da un commando tedesco e trasportato in Germania; rientra il **23 settembre** e con l'appoggio tedesco forma il governo repubblicano di Salò che prenderà il nome di RSI.

Rossoni-Vedovati

ONORANZE FUNEBRI

Rossoni Livio

Via Cavour, 9 - Alzano Lombardo (BG) - Tel. 035 51.07.17 - Cell. 335 67.74.850

Il **13 ottobre** l'Italia dichiara guerra alla Germania e affianca gli Alleati con la qualifica di **"cobelligerante"**. Il **16 ottobre** retata di ebrei nel ghetto di Roma, più di 1.000 persone vengono avviate ai campi di sterminio. Prosegue in varie parti del Paese la repressione tedesca contro le popolazioni. Il **18 novembre** forte sciopero operaio a Mirafiori che si estende nel Piemonte e in Lombardia a difesa delle fabbriche dalle rappresaglie. Tra ottobre e novembre entrano in azione le prime formazioni partigiane, il rettore dell'Università di Padova, Concetto Marchesi, chiama i giovani alla lotta armata. L'**8 dicembre** battesimo di fuoco per alcuni reparti del nuovo esercito italiano impiegato a fianco degli Alleati. Nella battaglia di **Montelungo** si distingue l'opera del cappellano militare **don Luigi Pezzoli**, compianto parroco di Nese, decorato sul campo con la Medaglia di Bronzo al V.M. Il **28 dicembre** a Campegine vengono fucilati i **7 fratelli Cervi** animatori della resistenza nel Reggiano.

Ritorno alla cerimonia presso la sala consiliare dove abbiamo ricordato la tragica vicenda degli **Internati Militari Italiani** nei lager nazisti, riassunta nel termine di **"Resistenza senza armi"**, o anche **"l'altra Resistenza"**, e in particolare la testimonianza di **Armando Testa**, classe 1918, ufficiale del 68° Rgt "Lupi di Toscana", nostro concittadino, che ha trascorso **diciannove mesi** di prigionia in condizioni disumane, per rinnovare a lui e a tutti coloro che condivisero questa disgraziata esperienza, comprendendo anche coloro che furono deportati e schiavizzati nei lager tedeschi, per ragioni politiche, etniche e religiose, la nostra gratitudine e solidarietà, anche se espressa in modo così tardivo.

Chiudo prendendo spunto dal messaggio diramato il 16 aprile 1945 dal Ten. Col. Pietro Testa comandante dei prigionieri militari italiani del lager di Wietendorf, poco dopo la liberazione: **"Ufficiali, Sottufficiali, Soldati italiani del campo, siamo liberi. Le sofferenze di 19 mesi di un internamento peggiore di mille prigionie sono finite. Abbiamo resistito nel nome della Patria. Siamo degni di ricostruire. Ricordiamo i nostri morti, morti di stenti, ma fieri nelle facce sotto gli abiti a brandelli, con una fede inchiodata alta come una bandiera. Salutiamo la Patria che risorge, che dobbiamo far risorgere. W l'Italia"**.

Invito tutti a raccogliere l'appello e il grido di speranza che ci viene da coloro che hanno sofferto e creduto con tutte le loro forze nel futuro dell'Italia libera dallo straniero e dalla dittatura fascista. Oggi tocca a noi continuare con lo stesso spirito di sacrificio e di testimonianza, in primo luogo per noi stessi, per la nostra dignità e coscienza di cittadini liberi che credono nella democrazia, nella solidarietà e nella pace, in unità con le nostre famiglie per concorrere a costruire il futuro dei nostri figli e nipoti. Che tutto questo aiuti a superare questo difficile momento della nostra storia, superi il disorientamento, apra al bene collettivo, privilegi la serietà sulla demagogia, la preparazione sullo spontaneismo becero, l'onestà sull'intrallazzo, l'interesse generale su quello personale o di fazione, il dialogo e il rispetto reciproco sull'insulto, un saggio rapporto tra le generazioni sulle rottamazioni giovanilistiche gridate, la solidarietà e l'unità su coloro che tramano per distruggere le Istituzioni democratiche e le basi su cui regge la convivenza civile.

W il 25 aprile, i Partigiani e la Resistenza, W la libertà e la democrazia, W l'Italia.

OPERATORI CULTURALI DI ALZANO LOMBARDO

Continuano a suscitare interesse le visite guidate ad Olera. Gli Operatori Culturali di Alzano Lombardo, che effettuano visite guidate ogni prima domenica del mese durante tutto l'anno, registrano una crescente presenza di persone interessate a riscoprire la storia e le opere d'arte del borgo. Un forte richiamo certamente è quello esercitato dal Polittico di Cima da Conegliano, opera straordinaria per la sua storia e per la sua realizzazione: interessante compromesso tra la rappresentazione arcaica del polittico quattrocentesco e le nuove tendenze rinascimentali.

Anche Fra Tommaso da Olera suscita interesse in particolare nell'anno della sua Beatificazione che avverrà nel mese di settembre prossimo.

Ma è proprio la struttura antica del borgo che sorprende per la sua posizione e per i tesori che nasconde. Tra questi la chiesetta della Trinità e quella di San Rocco.

La costanza della proposta di visite guidate che prosegue ormai da diversi anni supportata dall'Amministrazione comunale, la promozione fatta a mezzo stampa e tramite gli uffici turistici bergamaschi, ma anche il 'passaparola' contribuiscono a diffondere l'interesse per l'antico borgo di Olera.



Bruno Pirola - OPERATORI CULTURALI DI ALZANO LOMBARDO

Visite Guidate gratuite ad Olera a cura degli Operatori Culturali di Alzano Lombardo. Ritrovo in Piazza Fra Tommaso Acerbis ad Olera.

CALENDARIO 2013:

DOMENICA 7 LUGLIO	ORE 16	DOMENICA 4 AGOSTO	ORE 16	DOMENICA 1 SETTEMBRE	ORE 16
DOMENICA 6 OTTOBRE	ORE 16	DOMENICA 3 NOVEMBRE	ORE 15	DOMENICA 1 DICEMBRE	ORE 15

Info: Biblioteca Comunale di Alzano Lombardo - Tel. 035 511061

**LE TESI DELLA MINORANZA
SCONFESSATE DALLA REALTÀ DEI FATTI**



CRP PIGNA: VINCE IL MODELLO ALZANO

Il Contratto di Recupero Produttivo Pigna dimostra in modo evidente come questa maggioranza abbia messo al centro del proprio programma il tema dell'occupazione, un programma che non è fatto di proclami ma di concretezza, come il caso Pigna attesta.

La lettura politica della vicenda, dimostra inoltre come la realtà sia il contrario di quanto Gente in Comune ha sostenuto fino ad oggi, la verità è che senza il Piano di Governo del Territorio (PGT), la Pigna non sarebbe ad Alzano ed oggi racconteremmo un'altra storia. Quel PGT che la passata minoranza nel 2009 non ha voluto votare abbandonando l'aula, quella minoranza oggi ancora ben rappresentata in Gente in Comune, dal suo capo gruppo (in quota PD).

Il governo urbanistico di Alzano è preso ad esempio a livello regionale, tanto che il modello Pigna è stato riportato anche in altre provincie lombarde; comprendiamo che la minoranza sia infastidita da tale successo, ma questa è la realtà.

Al di là delle questioni politiche, ciò che più importa comunque è aver raggiunto l'obiettivo che ci eravamo posti, in nome del lavoro e del futuro occupazionale di Alzano e degli alzanesi. Il giudizio sul metodo e la serietà di questa maggioranza lo daranno la storia ed i suoi cittadini.

Quel PGT che l'attuale minoranza non riteneva idoneo alla soluzione Pigna.

***Il Gruppo di Maggioranza
Lega Nord - PDL***



Foto Roberto Mazzoleni

CASO PIGNA: ACCUSE A GENTE IN COMUNE, INIZIA LA CAMPAGNA ELETTORALE



Gente in Comune ha da sempre a cuore il futuro della Pigna (vedasi anche programma elettorale) e soprattutto il futuro di chi ci lavora, di chi, con la sua dedizione e professionalità, ha reso famoso questo marchio "Made in Alzano".

In questi anni abbiamo seguito con attenzione l'evoluzione dell'iter tecnico amministrativo che ha portato alla definizione del Contratto di Recupero Produttivo Pigna.

Più volte abbiamo sollecitato la Giunta chiedendo di convocare commissioni ad hoc per discutere, per confrontarsi con la proprietà e per essere costantemente aggiornati sulla situazione.

Nelle sedi opportune abbiamo stigmatizzato le scelte della maggioranza in materia urbanistica, per quanto concerne il comparto della ex Pigna e proposto miglioramenti pratici come ad es. quelli riguardanti la mobilità in centro, una connessione con gli attuali parcheggi della ex Rilecart, collegamenti ciclo/pedonali con Alzano Sopra, area Liceo, ecc. Pur pensando diversamente abbiamo sempre cercato e stimolato un confronto politico onesto e un dialogo chiaro esprimendo i nostri giudizi sempre nel merito evitando approcci ideologici pur non condividendo la visione complessiva e strategica della maggioranza.

Tutto questo avendo in ogni caso come priorità la salvaguardia dei lavoratori e del futuro delle loro famiglie.

Siamo convinti che fare Politica e farla in un Comune, in cui il rapporto con il cittadino è diretto, sia un difficile esercizio basato sull'arte dell'ascolto e del confronto, perché il fine ultimo di chi governa è perseguire il benessere di tutti i cittadini al di là di ogni diversità; l'ascolto e il confronto dovrebbe essere esercitato anche e soprattutto nelle sale delle Commissioni e del Consiglio, dove maggioranza e minoranza hanno ruoli e funzioni ben precise, quello di elaborare proposte, controllare e fare scelte per il bene pubblico.

Perché diciamo tutto questo?

Perché nella seduta del Consiglio Comunale del 4 aprile 2013, a seguito delle osservazioni tecniche da noi fatte alla variante di PGT per il comparto Pigna, siamo rimasti sconcertati dalla risposta data dall'assessore competente. L'assessore, dopo avere contro dedotto tecnicamente a quanto osservato, ha letto un "Intervento Politico" di "Controdeduzione politica all'osservazione inoltrata da Gente in Comune".

Tutto ciò che per noi non è Politica era contenuto in questo documento, dove, per il semplice fatto di non condividere la visione complessiva dell'intervento in termini urbanistici e le strategie intraprese, siamo stati tacciati di incapacità e disonestà, ripetendo più volte che la nostra posizione era "Difficile da tollerare ...". A questo rispondiamo semplicemente che non si fa Politica senza tolleranza e senza ascolto. Sottolineiamo inoltre che nel documento ci si addebita anche un'azione consiliare che mai abbiamo fatto, in quanto l'approvazione del PGT risale in un periodo in cui Gente in Comune nemmeno esisteva.

La questione che più ci ha rammaricato è stata l'intera strumentalizzazione operata dall'Assessore che, partendo da dichiarazioni false su quanto da noi fatto o non fatto in merito, ci vuole fautori di posizioni che vanno contro a tutte le parti sociali che si sono attivate per la definizione del CRP e soprattutto disconoscendo i sacrifici dei dipendenti delle Cartiere.

Noi non ci siamo.

Rigettiamo l'intero contenuto dell'intervento "politico" letto in consiglio, in quanto parte da elementi non veritieri e giunge a conclusioni strumentali che ci fanno pensare alla volontà di iniziare la campagna elettorale con un anno e mezzo in anticipo.

Cogliamo invece l'occasione per ribadire la nostra solidarietà ai lavoratori delle Cartiere Paolo Pigna e a tutte le parti sociali che si sono attivate per mantenere questa realtà produttiva sul nostro territorio.

www.genteincomune.com

Scriveteci a: info@genteincomune.com - lagazzettaalzanese@genteincomune.com

oppure a GENTE IN COMUNE viale Roma 3 - 24022 Alzano Lombardo (BG)

NUOVA APERTURA

IoBaby

Albino Via Provinciale, 36

Seggiolino Auto Eletta
da 0 a 18 kg.

chicco



€ 99,00

Trio Enjoy Fun

chicco



€ 269,00

Pannolini
Tutte le misure

chicco



€ 3,99

Biberon e Tettarelle
Step-Up

chicco



3x2

OFFERTA NASCITA



Lettino Legno Italbaby

+

Bagnetto Fasciatoio Legno

+

Trio Enjoy Fun

=

~~€ 887,00~~

€ 599,00

Plasmon
OASI ECOLOGICA

Crema	€ 2,77
Pappa Lattea	€ 4,26
Omo Carne 4x80g.	€ 2,98
Omo Frutta 6x104g.	€ 2,70
Formaggino 2x80g.	€ 2,24
Tisane 360g.	€ 6,86
Succhi Frutta 6x120ml.	€ 2,80
Omo Pesce 2x80g.	€ 1,86
Sughetti 2x80g.	€ 1,54
Merende 2x120g.	€ 1,47

Protezioni Solari

chicco



Acquisti una protezione
GEL Doposole in Omaggio

Occhiali da Sole Baby

chicco



~~€ 21,00~~

€ 10,50

Da Lunedì a Sabato 9,00 - 13,00